

**İLLER BANKASI**

**2003 YILI FAALİYET RAPORU**





***"Bankalar için en kuvvetli sermaye zeka, dikkat, iffettir, teknik ve metodik çalışmasını bilmektir.***

*H. Mustafa*



## İ Ç İ N D E K İ L E R

71 YILLIK TARİHİYLE İLLER BANKASI.....	7
YÖNETİM, DENETİM KURULU VE GENEL MÜDÜRLÜK.....	13
MERKEZ VE TAŞRA TEŞKİLATI.....	14
TOPLANTI TARİHİ VE GÜNDEM.....	15
YÖNETİM KURULU RAPORU.....	17
DENETÇİLER RAPORU.....	61
MALİ TABLOLAR VE DİPNOTLAR.....	67
ORTAK İDARELERİMİZE BİLGİ İÇİN TEKNİK HİZMETLERİ GÖSTEREN CETVELLER.....	111
GRAFİKLER.....	129





## **71 YILLIK TARİHİYLE İLLER BANKASI**

*Atatürk döneminde Belediyelerin kısa zamanda bayındır hale getirilmesini gerçekleştirmek; mali kaynak ve imkandan yoksun bu idareleri kredi ile desteklemek amacıyla 11 Haziran 1933 tarih ve 2301 sayılı kanunla "Belediyeler Bankası" 15 Milyon TL. sermaye ile kurulmuştur.*

*Kısa zamanda Belediyelere sağlanan teknik ve mali destekle başarılı hizmetlerin yapılması karşısında Bankanın bir devamı olmak üzere 13 Haziran 1945 tarih ve 4759 sayılı "İller Bankası" Kanunu ile hem bankanın adı hem de bankanın görev, yetki ve sorumluluğu büyütülerek yeni bir hukuki statü oluşturulmuştur.*

*Kanununun 1.Maddesine göre;*

*"İl Özel İdareleriyle Belediye ve Köy İdarelerinin ve bu idarelerin kuracakları birliklerle adı geçen idarelere bağlı, tüzel kişiliği haiz olan veya olmayan ve katma bütçeli idare ve kurumların imar işleriyle ilgili konularla uğraşmak ve bütün işlemlerinde özel hukuk hükümleriyle bu kanuna bağlı olmak üzere İller Bankası adıyla tüzel kişiliğe haiz bir Banka kurulmuştur.Bankanın merkezi Ankara'dır"*

*İller Bankası 100 milyon TL. sermaye ile Türkiye'nin ihtiyaç ve şartlarından kaynaklanan niteliğe sahip dünyada benzeri olmayan 4759 sayılı kanununa ve Özel Hukuk Hükümlerine bağlı, Tüzel Kişiliğe haiz Mahalli İdarelerin Kalkınma ve Yatırım Bankasıdır. Kanunun 7. Maddesinde Bankanın görevleri şu şekilde ifade edilmiştir.*

*A)- Birinci maddede gösterilen idare ve kurumların yapacakları mahalli kamu hizmetleriyle ilgili tesisler, yapılar ve diğer işler vücuda getirmelerini kolaylaştırmak; şehir, kasaba ve köylerin kuruluş ve imarı yolundaki plan ve programların gerçekleştirilmesini desteklemek amacıyla bunlara kendi yönetmeliğinde yazılı esas ve şartlara göre kredi sağlamak;*

*B)- Bayındırlık ve İskan Bakanlığının kanun hükümleri saklı kalmak şartıyla, bu idare ve kurumların istemleri üzerine harita, plan, proje, keşif ve etütleri yapmak veya yaptırmak, idare ve kurumların vücuda getirecekleri tesis ve yapılardan mahallince yaptırılmasına imkan olmayan veya Banka tarafından toplu olarak yapılmasında fayda bulunanları, yatırım programları içinde meydana getirmek, idare ve kurumların istemleri aranmaksızın bunların Banka yatırım programında yer alan işlerinde hibe veya fon yardımlarının katkısıyla gerçekleştirilecek olanları Banka eliyle yapmak veya yaptırmak;*

*C)- Bankadan alınan kredilerle yapılan işlerden kanunlarla Yapım ve Denetlemeleri Bayındırlık ve İskan Bakanlığına verilenler dışında kalanların isteme ve imkana göre fenni nezaret ve denetlenmesini üzerine almak;*

*D)- Birinci maddede gösterilen idare ve kurumlara gerekli olacak makine, aletler ve edevat, gereç ve eşyadan temin edebileceklerini bu idare ve kurumlara satmak veya kiralamak;*

*E)- Bu idare ve kurumların Banka aracılığıyla sigorta ettirmek isteyecekleri menkul ve gayrimenkul malları sigorta ettirmek;*

*F)- Yönetmeliğinde izin verilecek Banka işlerini yapmak;*

*G) Yukarıda yazılı ödevleri yapmak üzere her türlü araç ve malzeme temin etmek ve bu işler için gerekli tesisleri doğrudan doğruya veya ortaklık suretiyle vücuda getirmek, bu konuda yapılacak işlere, gerekli görülürse ortaklık etmek.*

*Demokrasinin okulu niteliğini taşıyan Yerel Yönetimler (BELEDİYELER, İL ÖZEL İDARELERİ VE KÖYLER) anayasal ve yasal kuruluşlar olup, demokratik ilke ve prensiplerin toplumda yerleştirilip geliştirilmesinde önemli yeri ve katkısı vardır.*

*İller Bankası; Merkezde 17 Daire Başkanlığı, Taşrada 18 Bölge Müdürlüğü toplam 3552 personel ile bu kuruluşlara karşı görev, yetki ve sorumluluğunu en iyi şekilde yerine getirmenin gayreti içindedir.*



## **Takdim...**

*Cumhuriyetimizin ÷lkemize kazandırdığı köklü kuruluşlar arasında yer alan İller Bankası kurulduğu tarihten bu yana mahalli idarelere kredi sağlama görevinin yanında, bu idareler adına harita, imar planı, her türlü etüt, proje ve keşifler ile içmesuyu, kanalizasyon, sondaj, arıtma, deşarj, katı atık, jeotermal enerji, çeşitli yapı ve benzeri tesisleri yatırım programları içerisinde yaparak veya yaptırarak bu yatırımlar için gerekli araç ve malzemeyi sağlayarak Yatırım Bankacılığı işlemlerini yürütmüştür.*

*Gelişen Dünya ve değişen ÷lke koşullarına intibak ederek, kendini yenileyerek ve daha dinamik, daha esnek olarak Mahalli İdarelerimizin gelecek yıllarda da en önemli finans kaynağı olma görevini hissederek Banka, bu konuda gerekli yasal düzenlemelerini hazırlayarak yasallaşma sürecini başlatmıştır.*

*Diğer taraftan, Yerel Yönetimlerin çok ciddi kaynak sıkıntısı çektiğini ve kullanılan krediler ile ciddi borç yüklerin altına girdiklerini gören Banka, bu sorunu çözmek için adımlarını atmış ve kredi faiz oranlarını ciddi anlamda indirmiştir. Bankanın Bankacılık bölümü harekete geçirilerek bu konuda mevcut yasanın elverdiği bütün bankacılık işlemlerini yapmaya başlamıştır.*

*Banka bu anlamda Yerel Yönetimlerin ihtiyacı olan nakdi kredilerin yanında proje kredisi kullandırma yönünde faaliyetlerine hız vermiştir.*

*İller Bankası Belediyelerle olan ilişkilerini ve hizmet alanlarından dolayı ÷lke genelinde içmesuyu kaynakları ve göllerimizin kirlenmesini önlemeye yönelik projeleri de yürütmeye başlamış ve bu çerçevede Sapanca Gölünün arındırma işini tamamlamıştır. 2004 yılı içerisinde başta Van Gölü olmak üzere Türkiye'nin bütün göllerinde aynı projeyi uygulayacaktır. Diğer taraftan son yıllarda meydana gelen depremlerden sonra deprem bölgelerindeki alt yapı hizmetleri İller Bankasınınca yapılmış, bir kısmının yapımı ise halen devam etmektedir.*

*Kurulduğu günden bu güne, yurdun her köşesine hizmet götüren İller Bankası bu günden sonra da daha dinamik ve daha güçlü olarak yeni Bankacılık anlayışı ile Yerel Yönetimlerin hizmetinde olmaya devam edecektir.*

*Bankanın 59. Faaliyet Dönemine ait Genel Kurul'un ÷lkemize ve milletimize hayırlı olmasını temenni ederim.*

**Zeki ERGEZEN**  
**Bayındırlık ve İskan Bakanı**



## **Takdim...**

*Cumhuriyetimizin temelleri üzerine sağlam, güçlü ve akılcı harçların konulduğu 1900'ü yılların ilk çeyreği aynı zamanda 2000 yıllık devlet geleneğini ardına alan bir "kuruluş" döneminin büyük adımlarının atıldığı dönemdir.*

*Anadolu'nun, yılların getirdiği ihmale karşın kendi ekonomik, kültürel ve tarihi birikimi ile ortaya koyduğu büyükşehirlerin yanı sıra tüm yerleşim birimleri, savaş yıllarından kalan yaraların izlerini taşımaktadır. Atılması gereken adımlar belli, alınacak mesafe uzundur.*

*Ülkemizin topyekün kalkınması, yeniden imar ve inşası için kurumlara ihtiyaç vardır. Tespit edilen ihtiyaçlara uygun olarak tekstilden eğitime, ulaşımdan altyapıya hizmet taleplerine karşılık gelecek kurumların doğuşu için ilk adımlar atılır.*

*Söz konusu kurumların başında Belediyeler Bankası gelmektedir.*

*O yıllardan bugüne, Belediyeler Bankası olarak yola çıkan ve kurumsal kimliğini İller Bankası olarak sürdüren kuruluşumuz, 71 yıllık hizmet seyrinde, Türkiye'nin alt ve üst yapısına dair her bir harca imzasını atmanın kıvancını yaşamaktadır.*

*Ülkemizin şehirleşme altyapısını sağlıklı, verimli ve kaliteli bir sistem üzerine bina etmeyi temel prensiplerinden sayan İller Bankası, nitelikli insan kaynağı, bilgi birikimi, yaygın hizmet ağı ile bugün yeni bir dönemin eşliğinde...*

*Türkiye'nin ve dünyanın değişen koşullarını dikkate alarak, yerel yönetimlerin ihtiyaç ve taleplerine kalıcı çözüm mekanizmalarını geliştirmeyi temel çıkış noktası sayan kuruluşumuz, gerçek bir yerel yönetim ortaklığına giden yolda, emin adımlarla ilerlemektedir.*

*Bu hedef doğrultusunda, kredilendirme, yatırım önceliklerinin tespiti, hizmet üretimi, verimlilik ve kalitenin artırılmasında uluslararası standartların yakalanması, yatırım programlarında gerçekçi, adaletli ve şeffaf bir yönetim anlayışı önemsenmektedir.*

*Gelişen ve büyüyen şehirlerimizin; nitelikli, uzun ömürlü, sağlıklı bir alt ve üst yapıya kavuşturulması için,*

*Şehirleşmenin ortaya çıkardığı çevre kirlenmesinin önlenmesi için,*

*Sürdürülebilir bir şehirleşme için,*

*Geleceğin Türkiye'si için,*

*İller Bankası, yüksek nitelikli hizmet vermeyi sürdürecektir.*

**Hidayet ATASOY**  
**Yönetim Kurulu Başkanı**  
**Genel Müdür**



## YÖNETİM KURULU

		<u>İşe Başlama</u>	<u>İşten Ayrılma</u>
BAŞKAN	: <b>Hidayet ATASOY</b>	18.12.2002	
ÜYE	: <b>Serdar KESKİN</b>	04.07.2001	
ÜYE	: <b>Erdal AKAR</b>	04.06.2002	
ÜYE	: <b>Şeref KOCABACAK</b>	04.11.2002	
ÜYE	: <b>Ceyhun Fikret ARAT</b>	26.02.2003	

## DENETÇİLER

DENETÇİ	: <b>Şükrü SERDAR</b>	15.04.2003	
DENETÇİ	: <b>Mithat ÖNDER</b>	10.05.2002	15.04.2003
DENETÇİ	: <b>Cihan GÜNDÜZ</b>	23.05.2003	

## GENEL MÜDÜRLÜK

GENEL MÜDÜR	: <b>Hidayet ATASOY</b>	18.12.2002	
GENEL MD.YRD.	: <b>Ö.Faruk İMAMOĞLU</b>	09.11.1999	
GENEL MD.YRD.	: <b>Ali AYRAK</b>	15.04.2002	
GENEL MD.YRD.	: <b>Ali KAYA</b>	18.02.2003	
GENEL MD.YRD.	: <b>M.Şevki NALÇACIOĞLU</b>	18.02.2003	

## MERKEZ TEŞKİLATI

1- İkrarlar ve Bankacılık Dairesi Başkanı	Mahmut BİLGEN
2- Harita Dairesi Başkanı	Veysel ÇELİK
3- İmar Planlama Dairesi Başkanı	Cafer KINALI
4- İçmesuyu Dairesi Başkanı	Sevinç DENİZ (Vekalet)
5- Kanalizasyon Dairesi Başkanı	Hamdi DEREYURT (Vekalet)
6- Etüd, Plan ve Yol Dairesi Başkanı	Mustafa ERAVCI (Vekalet)
7- Yapı İşleri Dairesi Başkanı	Adnan YILMAZ
8- Makine ve Sondaj Dairesi Başkanı	Kemal AKPINAR
9- Malzeme Dairesi Başkanı	Ali Rıza ERAVCI
10-Teftiş Kurulu Başkanı	Ali SARI
11- A.P.K.Dairesi Başkanı	M.Bahattin KAPTAN
12- I.Hukuk Müşaviri	Güzide KARAYÜKSEL
13- Personel ve Eğitim Dairesi Başkanı	Hüseyin İMAN
14- Muhasebe ve Mali İşler Dairesi Başkanı	Nilgün AYDEMİR
15- İdari İşler Dairesi Başkanı	Bekir SEVİLİR
16- Bilgi İşlem Dairesi Başkanı	Recep GÜLNAR
17- Savunma Uzmanı	Ali BAĞCI

## TAŞRA TEŞKİLATI

1.Bölge (İstanbul) Müdürü	İlhan BAYRAM (Vekalet)
2.Bölge (Bursa) Müdürü	Yakup KOÇ
3.Bölge (İzmir) Müdürü	Mustafa KÜRTÜN
4.Bölge (Eskişehir) Müdürü	Mustafa FİLİZ
5.Bölge (Antalya) Müdürü	Tuncer KERPIÇ (Vekalet)
6.Bölge (Konya) Müdürü	Adem KILIÇARSLAN
7.Bölge (Ankara) Müdürü	Sıtkı ŞİMŞEK
8.Bölge (Adana) Müdürü	Mustafa AKGÜN
9.Bölge (Kayseri) Müdürü	A.Seyfi KÜÇÜKGÖNÇÜ
10.Bölge (Gaziantep) Müdürü	Mustafa KUTLU (Vekalet)
11.Bölge (Diyarbakır) Müdürü	Hacı Reşit SALT
12.Bölge (Elazığ) Müdürü	Şükrü AYGAR
13.Bölge (Van) Müdürü	Cevdet BAŞER
14.Bölge (Erzurum) Müdürü	İbrahim AKSOY (Vekalet)
15.Bölge (Sivas) Müdürü	Mehmet YILMAZ (Vekalet)
16.Bölge (Samsun) Müdürü	Fehmi İMAMOĞLU
17.Bölge (Trabzon) Müdürü	Ensar AKTAŞ
18.Bölge (Kastamonu) Müdürü	Tahsin ÖZTÜRK (Vekalet)

**Genel Kurul  
Toplantı Tarihi**

26 Nisan 2004 Pazartesi Saat : 14: 00

**Toplantı Mahalli**

İller Bankası Macunköy Eğitim ve  
Sosyal Tesisleri Toplantı Salonu

**Genel Kurul  
Toplantı Gündemi**

- 1-Açılış ve saygı duruşu,
- 2-Başkanlık divanı seçimi,
- 3-Yönetim Kurulu ve Denetçiler Raporu'nun okunması ve müzakeresi,
- 4-2003 Yılı Bilanço, Kar ve Zarar hesaplarının onanması,
- 5-2004 Yılı için bir denetçi seçilmesi,
- 6-Dilek ve temenniler,
- 7-Kapanış.





# **YÖNETİM KURULU RAPORU**

**2003 YILI  
ELLİDOKUZUNCU  
HESAP DÖNEMİ**



## **İLLER BANKASI**

### **2003 Yılı Hesap Dönemine Ait Yönetim Kurulu Raporu**

Genel Kurulun Sayın Üyeleri;

Bankamızın 2003 Yılı Bilançosu ile Kar ve Zarar tablosunu ve çalışmalarımızın sonuçlarını gösteren raporu tetkiklerinize sunmak vesilesiyle Genel Kurulumuzu saygı ile selamlarız.

Bankamız, kuruluşunun ilk adımı olan Belediyeler Bankası ile birlikte 71. çalışma yılına basmış bulunmaktadır.

#### **1-BANKAMIZIN ÇALIŞMALARI**

Bilanço, Kar ve Zarar Hesaplarımızın rakamları üzerindeki tahlil ve mukayeselere geçmeden önce Bankamızın çeşitli konulardaki hizmetlerini ve bugünkü mali durum ve mevzuat içinde bu hizmetlerin seyrini genel olarak belirtmek faydalı olacaktır.

##### **1.1- ÇALIŞMALARIMIZIN ANA HATLARI**

Bankamızın 2003 yılı yatırım programı 467 Trilyon 900 Milyar lira öz kaynak, 51 Trilyon 700 Milyar lira dış kredi, 77 Trilyon 637 Milyar lira belediye katkısı olmak üzere toplam 597 Trilyon 237 Milyar lira olarak 10 Nisan 2003 tarih ve 25075 Mükerrer Sayılı Resmi Gazete’de yayımlanarak yürürlüğe girmiştir.

Yayımlanan programda; belediye katkısı dahil içmesuyu sektörüne 236 Trilyon 600 Milyar lira, kanalizasyon sektörüne 289 Trilyon 170 Milyar lira, yapı işleri sektörüne 36 Trilyon 356 Milyar lira, katı atık projelerine 3 Trilyon 91 Milyar lira, belediye katkısı bulunmayan harita sektörüne 17 Trilyon lira, imar planı sektörüne 3 Trilyon lira, jeotermal enerji ve merkezi ısıtma sistemleri projelerine 5 Trilyon 370 Milyar lira, jeoteknik araştırmalara 1 Trilyon 150 Milyar lira ve Bankamız bilgi işlem hizmetlerine 5 Trilyon 500 Milyar lira ödenek ayrılmıştır.

Başbakanlık Yüksek Planlama Kurulunca, 2003 yılı programı ile belediye katkıları hariç 519 Trilyon 600 Milyar lira olarak belirlenmiş olan Bankamız yatırım programı finansman ihtiyacının; 60 Trilyon lirasının Genel Bütçeden Bayındırlık ve İskan Bakanlığı Bütçesine “Belediyelere Yapılacak Yardımlar” adı altında konan ve Bankamıza aktarılan ödenekten, 51 Trilyon 700 Milyar lirasının dış krediden, geriye kalan 407 Trilyon 900 Milyar lirasının da Bankamız öz kaynaklarından karşılanması öngörülmüştür.

Bakanlık Bütçesine konulan 60 Trilyon liranın 10 Trilyon lirası 2003 Mali Yılı Bütçe Kanunu ile iptal edilmiş, geriye kalan 50 Trilyon lirası tahsil edilerek yatırımlarımızın finansmanında kullanılmıştır.

Ayrıca, yatırım programının dışında, Sapanca Gölü ve İzmit Körfezine yapılan atıksu arıtma tesislerine yönelik kanalizasyon şebekelerinde kullanılmak üzere, Bayındırlık ve İskan Bakanlığı bütçesinden Bankamıza 44 Trilyon lira ödenek aktarılmış ve tamamı bu projelerin finansmanında kullanılmıştır.

2003 Yılı Yatırım Programında kanalizasyon sektörü için öngörölmüş olan 289 Trilyon 170 Milyar lira ödeneğın Ağustos ayı itibariyle yetersiz kalması nedeniyle, programda revize yapılmak suretiyle; içmesuyu sektöründen 10 Trilyon lira, belediye hizmetleri sektöründen 11 Trilyon 106 Milyar lira, imalat-gıda sektöründen 1 Trilyon 496 Milyar liralık, imalat-içki (şişeleme) sektöründen 98 Milyar lira ve jeotermal enerji sektöründen 3 Trilyon 500 Milyar lira olmak üzere toplam 26 Trilyon 200 Milyar liralık ödenek kanalizasyon sektöründeki projelere aktarılmıştır.

Yüksek Planlama Kurulunun 10.11.2003 tarih ve 2003/54 sayılı Kararı ile Bankamız 2003 Yılı Yatırım Programında deprem bölgesinde yer alan içmesuyu ve kanalizasyon sektöründeki bazı projelere, Afet İşleri Genel Müdürlüğü ile yapılan protokol gereğı Afet Fonundan karşılanmak üzere toplam 34 Trilyon 795 Milyar lira (22 Trilyon 995 Milyar lira kanalizasyon sektörüne, 11 Trilyon 800 Milyar lira içmesuyu sektörüne) ek ödenek verilmiştir.

## 2003 YILI RESMİ PROGRAMI

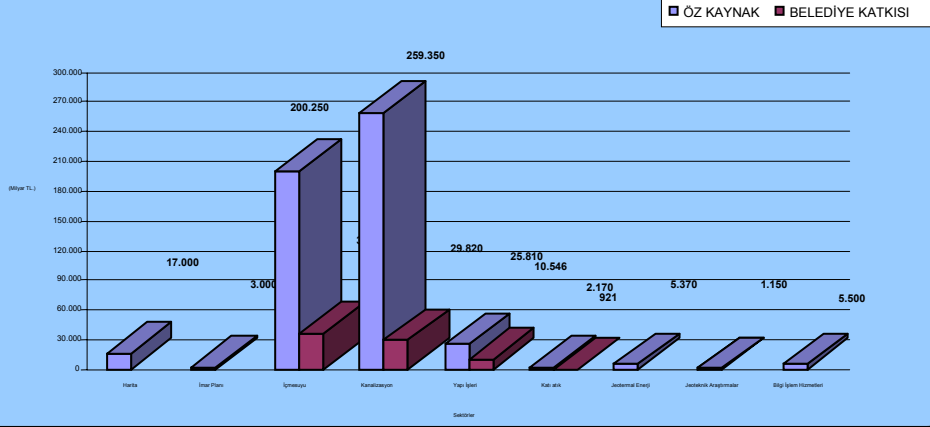

## 2003 YILI REVİZE PROGRAMI

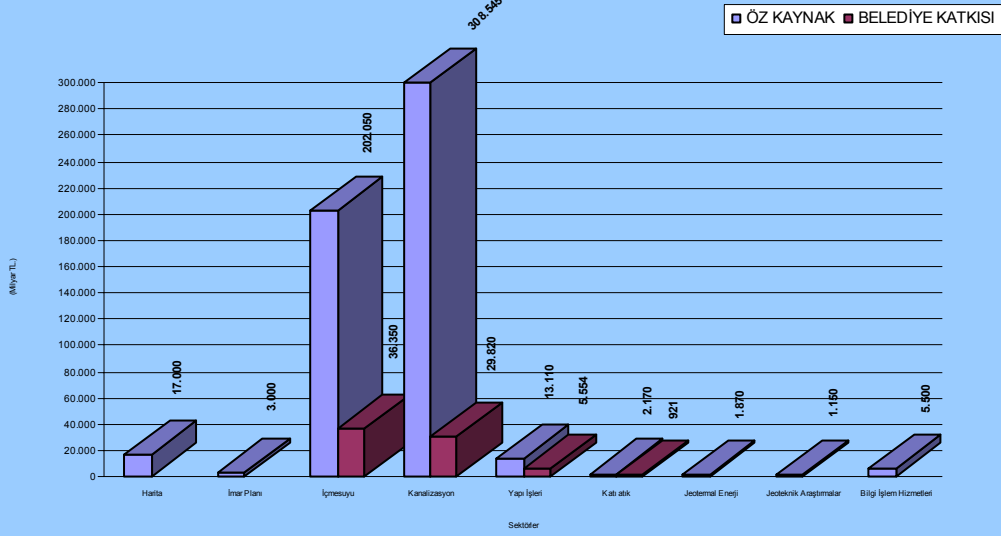

Deprem bölgesindeki altyapı işleri için kanalizasyon sektöründe 34 Trilyon 292 Milyar lira, içmesuyu sektöründe 8 Trilyon 399 Milyar lira harcanmıştır. Deprem bölgesindeki dış kredili projeler için 2003 yılında harcama yapılmamıştır.

2003 YILINDA DEPREM BÖLGESİNDE YAPILAN YATIRIMLARIN GERÇEKLEŞME DURUMU (MİLYAR TL.)

SEKTÖRÜ	PROJE ADI VE YERİ	2003 YILI REVİZE YATIRIM PROGRAMI					2003 YILINDA YAPILAN NAKİT HARCAMA				GERÇEKLEŞME %'İ	
		2003 YILI YATIRIMI										
		İŞ ADEDİ	PROJE TOPLAMI	DİŞ KREDİ	ÖZ KAYNAK	BELEDİYE KATKISI	TOPLAM	DİŞ KREDİ	ÖZ KAYNAK	BELEDİYE KATKISI		TOPLAM
İÇMESUYU	Adanaçazan 4.Kısım (Sakarya)	-	40.000	-	10.000	-	10.000	-	7.604	-	7.604	75,01
	Çöleçik/KOCAELİ	1	8.000	-	2.000	-	2.000	-	785	-	785	89,75
İÇMESUYU TOPLAMI		2	46.000	-	12.000	-	12.000	-	8.399	-	8.399	65,99
KANALİZASYON	Kalıp Konullar	3	391.000	-	3.000	-	3.000	-	4.460	-	4.460	119,33
	Adanaçazan	-	292.000	-	12.000	-	12.000	-	15.102	-	15.102	150,85
	Göleçik	-	35.000	-	8.000	-	8.000	-	11.710	-	11.710	148,06
	Dış Kredili Projeler	4	149.274	40.350	40.350	-	40.350	-	-	-	-	-
KANALİZASYON TOPLAMI		19	867.274	40.350	63.350	-	63.350	-	34.292	-	34.292	51,13
GENEL TOPLAM		21	913.274	40.350	75.350	-	75.350	-	42.691	-	42.691	56,66

Bankamızın 2003 yılında yaptığı 484 Trilyon 262 Milyar liralık yatırım harcamalarının; 362 Trilyon 920 Milyar lirası Bankamız özkaynaklarından, 28 Trilyon 651 Milyar lirası belediye katkısı olarak belediye paylarından, 42 Trilyon 691 Milyar lirası deprem yatırımları için Afet Fonundan, 50 Trilyon lirası Bayındırlık ve İskan Bakanlığı Bütçesine konulan "Belediyelere Yapılacak Yardımlar" ödeneğinden karşılanmış olup, 1 no'lu tabloda da görüleceği üzere, 627 Trilyon 40 Milyar liralık revize yatırım programına göre yatırım harcamalarında % 77,23 oranında gerçekleşme sağlanmıştır.

Yüksek Planlama Kurulunun 11.11.2002 tarih ve 2002/122 sayılı Kararı ile, ödenekleri Bayındırlık ve İskan Bakanlığı bütçesindeki afet tertibine aktarılan ödenekten karşılanmak suretiyle;

Afyon (Akören, Çay, Sultandağı, Kocaöz, Yeşilçiftlik, Yakasenek, Çobanlar) afetzede yerleşim alanlarının, içmesuyu, kanalizasyon, yol, elektrik ve telefon şebekelerinden oluşan altyapı inşaatları ile,

Afyon (Eber-Derecine-Kırca ve Sülümenli) yerleşim alanlarının alt yapı projeleri, 2003 yılı içerisinde tamamlanmıştır.

Yatırım programı dışında yapılan Afyon Depremi Altyapı Projeleri için toplam 11 Trilyon 554 Milyar lira harcama yapılmıştır.

Ayrıca 01.05.2003 tarihinde Bingöl ve çevresinde meydana gelen depremle ilgili olarak, Afet İşleri Genel Müdürlüğü ile yapılan protokol gereği

belirlenen yerleşim alanlarının harita, imar planı ve altyapı proje çalışmaları tamamlanarak tesislerin yapımına başlanılmış olup, halen altyapı inşaatları devam etmektedir.

**2003 YILI REVİZE PROGRAMINA GÖRE YATIRIMLARIN GERÇEKLEŞME DURUMU**

Tablo 1

(Milyar TL.)

SEKTÖRÜ	2003 YILI RESMİ PROGRAMI						2003 YILI REVİZE PROGRAMI						2003 YILINDA YAPILAN NAKİT HARCAMA						
	İS ADEĐİ	DIS KREDİ	PROJE TUTARI		DIS KREDİ	ÖZ KAYNAK	BELEDİYE KATKISI	TOPLAM	İS ADEĐİ	DIS KREDİ	PROJE TUTARI		DIS KREDİ	ÖZ KAYNAK	BELEDİYE KATKISI	TOPLAM	GERÇEKLEŞME %Sİ		
			TOPLAM	KREDİ							TOPLAM	KREDİ							
HARİTA	369		112.000		17.000		17.000	369		112.000		17.000		19.188		19.188	112,87		
İNAR PLANI	90		3.800		3.000		3.000	85		5.814		3.000		4.562		4.562	152,07		
İÇMESUYU	233	56.500	2.239.741	10250	200.250	36.350	236.600	233	56.500	2.230.441	10250	202.050	36.350	238.400	124.478	12.354	136.832	57,40	
KANALİZASYON	228	225.274	4.398.835	41.450	250.350	29.820	289.170	228	225.274	4.401.387	41.450	308.545	29.820	338.365	298.361	13.030	311.391	92,03	
YAPILISLERİ TOPLAMI	138		242.680		25.810	10.546	36.356	138		236.758		13.110	5.554	18.664	0	6.588	9.855	52,80	
a) Turizm	3		6.745		2.000		2.000	3		6.745		2.000		2.000	1.203	1.203	60,15		
b) Gıda	19		27.009		2.900	2.210	5.110	19		25.712		1.404	1.294	2.698	1.028	1.031	2.059	76,32	
c) İktisadi İşletmeler	2		100		100		100	2		2		2		2		2	0,00		
d) Belediye Hiz	114		208.826		20.810	8.336	29.146	114		204.299		9.704	4.260	13.964	4.357	2.236	6.593	47,21	
KATI ATIK	20		30.045		2.170	921	3.091	20		30.450		2.170	921	3.091			334	0,00	
JEOTERMAL ENERJİ	10		19.470		5.370		5.370	10		19.470		1.870		1.870	334		334	17,86	
JEOTEKNIK ARAŞTIRMALAR	1		1.350		1.150		1.150	1		1.350		1.150		1.150	64		64	5,57	
BİLGİ İŞLEM HİZMETLERİ	1		6.500		5.500		5.500	1		6.500		5.500		5.500	2.036		2.036	37,02	
TOPLAM	1.090	281.774	7.054.421	51.700	519.600	77.637	597.237	1.085	281.774	7.044.170	51.700	554.395	72.645	627.040	0	455.611	28.651	484.262	77,23

Not 1: İmar Planı Sektöründe 2003 yılında 90 adet iş yerinin inşaatına başlanmıştır. 85 adet iş yerinde çalışılmaktadır. 34 adet projelik-proje bütçeli çalışmaları proje toplama ve harcama dâhil edilmiş olup, iş sayısına dâhil edilmemiştir.

2- Aile Fonundan İşinşaat ve Kanalizasyon Sektöründe verilen destek öz kaynağıdır.

3- Diğer kredi öz kaynağıdır.



## 1.2- 2004 YILI YATIRIM PROGRAMI

Bankamızın 2004 yılı yatırım tavanı Yüksek Planlama Kurulunca belediye katkıları hariç 545 Trilyon lira olarak belirlenmiştir. Belirlenen bu miktara 49 Trilyon 894 Milyar lira belediye katkısı ilave edildiğinde yatırım tavanı 594 Trilyon 894 Milyar liraya ulaşmaktadır. Yatırım tavanlarının sektörlere göre dağılımı (2 No.lu) tablo da gösterilmiştir.

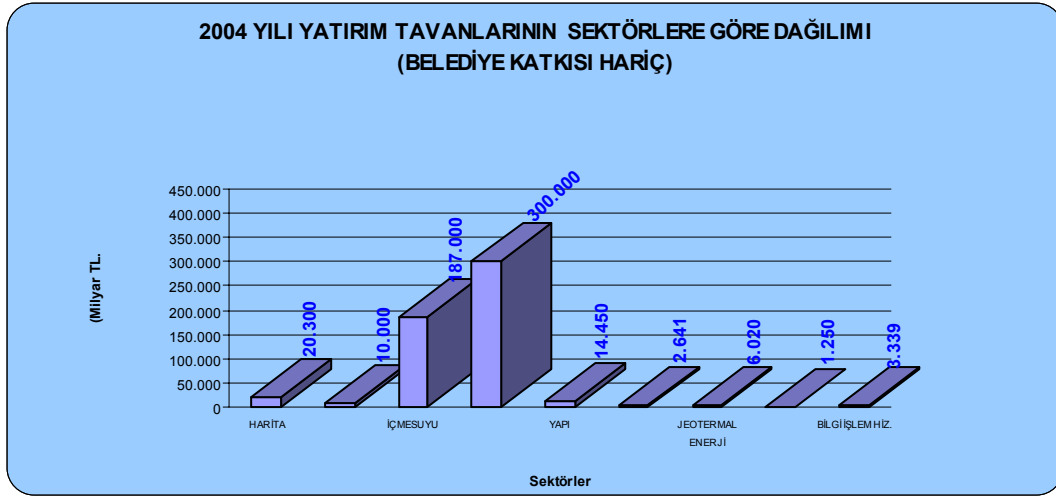

Bankamız 2004 yılında toplam proje tutarı 6 Katrilyon 474 Trilyon 308 Milyar lira olan 812 adet iş üzerinde çalışmalarını sürdürecektir.

Ayrıca; yatırım programı ödeneğinin dışında Bayındırlık ve İskan Bakanlığı bütçe ödeneğinden Bankamıza aktarılacak 48 Trilyon liralık kaynaktan karşılanmak üzere; Ülkemizin çeşitli yörelerinde bulunan deniz, göl, akarsu ve tatlı su kaynaklarının korunmasına yönelik kanalizasyon şebeke, deniz deşarjı ve atıksu arıtma tesisi projeleriyle ilgili çalışmalar yapılacaktır.

### 1.3- HİZMETLERİN MAHİYET VE NEV'İLERİ

Bankamız 2003 yılı içinde programa dahil (7.044.170.000.000) lira. Proje tutarlı (1085) adet çeşitli iş üzerinde faaliyette bulunmuş olup, bunlardan (881.680.000.000) lira proje tutarlı (263) adet iş bitirilerek belediyelerimizin hizmetine sunulmuştur.

Bankamızca 2003 yılında üzerinde çalışılan, bitirilen ve 2004 yılına devreden işlerin seyri (3 No.lu) tablo da gösterilmiştir.

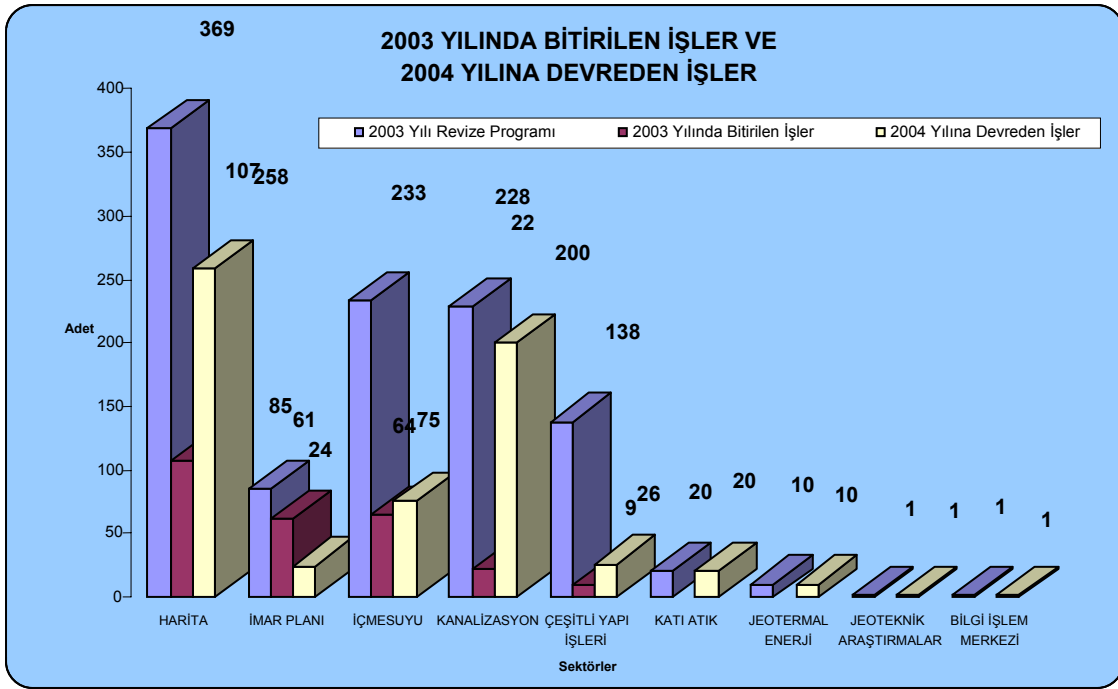

**2004 YILI RESMİ YATIRIM PROGRAMI ÖZET TABLOSU**

**TABLO : 2**

(MİLYAR TL.)

SEKTÖRÜ	İŞ ADEDİ	PROJE TUTARI		2003 YILI SONUNA KADAR HARCAMA		2004 YILI YATIRIMI			
		DIŞ KREDİ	TOPLAM	DIŞ KREDİ	TOPLAM	DIŞ KREDİ	ÖZ KAYNAK	BELEDİYE KATKISI	TOPLAM
HARİTA	367		135.800		10.420		20.300		20.300
İMAR PLANI	110		10.231		114		10.000		10.000
İÇMESUYU	75	57.600	1.556.650		1.239.775	18.000	187.000		187.000
KANALİZASYON	200	217.897	4.648.623	72.605	3.300.894	31.000	300.000	48.881	348.881
<b>YAPI İŞLERİ TOPLAMI</b>	<b>26</b>		<b>58.685</b>		<b>40.435</b>		<b>14.450</b>	<b>1.013</b>	<b>15.463</b>
a) Turizm	2		350				350		350
b) Gıda	5		7.783		5.625		1.100	1.013	2.113
c) İçki (Şişeleme)									0
d) Belediye Hiz.	19		50.552		34.810		13.000		13.000
<b>KATI ATIK</b>	<b>22</b>		<b>34.175</b>		<b>30</b>		<b>2.641</b>		<b>2.641</b>
<b>JEOTERMAL ENERJİ</b>	<b>10</b>		<b>21.930</b>		<b>722</b>		<b>6.020</b>		<b>6.020</b>
<b>JEOTEKNİK ARAŞTIRMALAR</b>	<b>1</b>		<b>1.500</b>		<b>250</b>		<b>1.250</b>		<b>1.250</b>
<b>BİLGİ İŞLEM HİZMETLERİ</b>	<b>1</b>		<b>6.714</b>		<b>3.375</b>		<b>3.339</b>		<b>3.339</b>
<b>TOPLAM</b>	<b>812</b>	<b>275.497</b>	<b>6.474.308</b>	<b>72.605</b>	<b>4.596.015</b>	<b>49.000 (*)</b>	<b>545.000</b>	<b>49.894</b>	<b>594.894</b>

NOTE:

(\*) Dış Kredi öz kaynağın içinde olup, toplama dahildir.

**2003 YILINDA BİTİRİLEN VE 2004 YILINA DEVREDEN İŞLER**

**TABLO : 3**

**(Milyar TL.)**

İşin Nev'i	2003 Yılı Revize Programı		2003 Yılında Bitirilen İşler		2004 Yılına Devreden İşler	
	Adet	Toplam Proje Bedeli	Adet	Proje Tutarı	Adet	Proje Tutarı
<b>HARİTA</b>	369	112.000	107	18.901	258	92.259
<b>İMAR PLANI</b>	85	5.814	61	3.147	24	1.600
<b>İÇMESUYU</b>	233	2.230.441	64	464.313	75	1.337.363
<b>KANALİZASYON</b>	228	4.401.387	22	379.205	200	3.986.232
<b>ÇEŞİTLİ YAPI İŞLERİ</b>	138	236.758	9	16.114	26	64.771
<b>KATI ATIK</b>	20	30.450			20	30.450
<b>JEOTERMAL ENERJİ</b>	10	19.470			10	19.470
<b>JEOTEKNİK ARAŞTIRMALAR</b>	1	1.350			1	1.350
<b>BİLGİ İŞLEM MERKEZİ</b>	1	6.500			1	6.500
<b>TOPLAM</b>	<b>1.085</b>	<b>7.044.170</b>	<b>263</b>	<b>881.680</b>	<b>615</b>	<b>5.539.995</b>

Not :

- 1) 2004 Yılına Devreden İşler sütunundaki proje tutarı; Toplam Proje Bedelinden 2003 yılında bitirilen ve programdan çıkartılan işlerin proje tutarı toplamlarının düşülmesi suretiyle hesaplanmıştır.
- 2) Harita Sektöründe 840 Milyar TL. proje tutarlı 4 adet iş programdan çıkarılmıştır.
- 3) İmar Planı Sektöründe; bitirilen 34 adet 1.067 Milyar TL.lık Jeolojik -Jeoteknik etüd işi, imar planı sektörü toplam proje bedeli içerisinde yer almakta olup, iş adedine ve bitirilen işlere dahil edilmemiştir.
- 4) İçmesuyu Sektöründe yer alan işlerden; 10 adedi ilgili belediyeler Bankamıza vermiş oldukları yetkileri iptal ettiklerinden, 7 adedi belediyesi tarafından yapılacağından, 12 adedi tasfiye edildiğinden, 4 adedi belediyesine devredildiğinden , 61 adedi de 28.07.2003 tarih 2003/5 sayılı Başbakanlık Devlet Planlama Teşkilatı Müsteşarlığı Genelgesi hükümleri gereği olmak üzere toplam 94 adet 428.765 Milyar TL.proje bedelli içmesuyu işi programdan çıkarılmıştır.
- 5) Kanalizasyon Sektöründe; 35.950 Milyar TL. proje bedelli 6 adet iş programdan çıkartılmıştır. Bitirilen İşlerden 2 adedi Deprem Bölgesi Kalıcı Konutlara aittir.
- 6) Çeşitli Yapı İşleri Sektöründe yer alan işlerden; 1 adedi belediyesinin kendi imkanlarıyla yapıldığından, 4 adedi belediyelerince istenmediğinden ve 98 adedi de 28.07.2003 tarih 2003/5 sayılı Başbakanlık Devlet Planlama Teşkilatı Müsteşarlığı Genelgesi hükümleri gereği olmak üzere toplam 155.873 Milyar TL. proje bedelli iş programdan çıkarılmıştır.

## 2 – ÖZ KAYNAKLARIMIZ VE GEÇMİŞ YILLAR KARLARI

### 2.1 – SERMAYE

Her yıl gittikçe artan kalkınma ve imar hareketlerini izlemek, mahalli idarelere daha fazla kredi ve teknik yardım yapabilmek için 100 milyon lira kuruluş sermayemizin zaman zaman yetersiz kaldığı görüldüğünden Bankanın sermayesinin artırılması yoluna gidilmiştir.

En son olarak 22.11.2001 tarih ve 2001/3365 sayılı Bakanlar Kurulu Kararıyla Bankamız sermayesi 900 Trilyon liraya çıkartılmıştır.

31.12.2003 tarihi itibarıyla 900 Trilyon sermayenin (749.339.154.683.728) lirası ödenmiştir.

Bankamızın yıllara göre nominal sermayesi, sermaye tahsilatı, ödenmiş ve ödenmemiş sermaye durumu (4 No.lu) tabloda gösterilmiştir.

#### (TABLO-4)

### BANKAMIZIN YILLARA GÖRE SERMAYE TAHSİLATI

(Milyon TL.)

Yıllar	Nominal Sermaye	Yıllık Sermaye Tahsilatı	Ödenmiş Sermaye	Ödenmemiş Sermaye
1945 - 1994	3.600.000	1.118.134	2.104.497	1.495.503
1995	10.800.000	2.506.961	5.750.401	5.049.599
1996	10.800.000	4.512.344	10.262.745	537.255
1997	43.200.000	9.733.223	19.995.968	23.204.032
1998	43.200.000	22.795.588	42.791.556	408.444
1999	43.200.000	52.322.220	95.113.776	-.-
2000	300.000.000	91.453.820	186.567.596	113.432.404
2001	900.000.000	145.892.409	332.460.005	567.539.995
2002	900.000.000	160.726.579	493.186.584	406.813.416
2003	900.000.000	256.152.571	749.339.155	150.660.845

### 2.2 – İHTİYATLAR

Bankamızın yıllık safi karlarından Bankamız Kanunu hükümleri gereğince ayrılmış ihtiyatların yıllara göre birikimi aşağıda gösterilmiştir.

### İHTİYATLARIMIZIN YILLARA GÖRE BİRİKİMİ

(Milyon TL.)

1994	1995	1996	1997	1998	1999	2000	2001	2002	2003
59.939	143.118	459.698	1.524.451	3.408.449	6.856.001	13.510.554	24.968.493	24.968.493	24.968.493

## 2.3- YILLARA GÖRE SAFİ KAR MİKTARLARI İLE KAR DAĞITIMININ SEYRİ

Bankamız yıllık çalışmalarında elde edilen gayri safi kar ile giderlerinin ve safi karının dağıtımına ait sonuçlar (5 No.lu) tabloda gösterilmiştir.

(TABLO-5)

### BANKAMIZ YILLIK GELİR VE GİDERLERİNE GÖRE MEYDANA GELEN SAFİ KAR MİKTARLARI İLE YAPILAN KAR DAĞITIMININ SEYRİ

(Milyon TL.)

Yıllar	Gayri Safi Kar	Giderler	Safi Kar	%15 Adi ve Olağan Üstü İhtiyat	%5 Memur İkrar.	%1/2 Sivil Müd. Fonu	%30 Köy Sermaye Payı	%55 Köy Kalkınma Payı
Belediyeler Bankasından Devreden	7	3	4	1	-	-	3	-
1945-1994	11.405.583	9.656.649	1.748.934	261.226	13.013	7.960	522.263	944.472
1995	9.122.049	5.170.611	3.951.438	589.752	-	19.757	1.179.504	2.162.425
1996	19.616.907	6.684.525	12.932.382	1.930.158	-	64.662	3.860.316	7.077.246
1997	37.146.411	14.195.802	22.950.609	3.425.378	-	114.753	6.850.757	12.559.721
1998	79.653.772	37.396.218	42.257.554	6.306.940	-	211.288	12.613.880	23.125.446
1999	162.824.183	94.835.653	67.988.530	10.147.288	-	339.943	20.294.576	37.206.723
2000	228.111.326	112.838.321	115.273.005	16.714.585	-	576.365	34.581.902	63.400.153
2001	477.100.594	429.470.960	47.629.634	-	-	238.148	-	-
2002	656.816.982	170.692.608	486.124.374	-	-	2.608.170	-	-
2003	491.641.472	226.541.704	265.099.768	-	-	1.913.641	-	-
TOPLAM	2.173.439.286	1.107.483.054	1.065.956.232	39.375.328	13.013	6.094.687	79.903.201	146.476.186

## 2.4- % 55 KÖY KALKINMA PAYI

Bankamız Kanunu'nun 19.maddesi gereğince Genel Kurul tarafından onanan bilançoya göre meydana gelen safi kardan ayrılan % 55 Köy Kalkınma Payları, köy gelirlerini artırarak kalkınmalarına yardım etmek için köy tüzel kişilikleri adına tahsis edilmektedir. 1945-2000 yılları karlarından (22831) köye tahsis olunan toplam (146.893.602.187.228) liradan gerekli kanuni kesintiler çıktıktan sonra kalan (80.442.781.484.841) liranın gazino, otel, motel, lokanta, değirmen, fırın, hamam, kaplıca, dükkan, halı ve kilim atölyesi, zeytinyağı, peynir, meyve suyu, konserve imalathaneleri, boğa barınağı, içmesuyu deposu, sulama havuzu ve kanalı, gelir getiren ünitesi olan köy konağı, düğün salonu tesisleri, alt yapı hizmetleri yapımı için (31622) adet köye (80.031.825.728.392) lira tevzi edilmiştir. 2003 yılı sonu itibariyle tahsis bakiyesi (410.955.756.449) lira olup, işlemlerini tamamlayan köylere tevzi edilecektir. Yapılan bu yardımların yıllara ve köy adedine göre durumu (6 No.lu) tabloda gösterilmiştir.

Bankamızın 2001 yılı faaliyetlerini zararla kapatması, 2002 yılından itibaren ise Bankacılık Düzenleme ve Denetleme Kurumunca yayımlanan Muhasebe Uygulama Yönetmeliğinin "Mali Tabloların Yüksek Enflasyon Dönemlerinde Düzenlenmesine İlişkin Muhasebe Standardı" 14 Sayılı Tebliğinin 28.maddesi gereği Bankamız mali tablolarında yapılan geriye dönük enflasyon düzeltmesi sonucu oluşan Geçmiş Yıl Zararları kapatılmadan

kar dağıtımını yapılamayacağından 2002 yılında kar dağıtımını yapılmamış ve köy kalkınma payı ayrılmamıştır.

Ayrıca, Bayındırlık ve İskan Bakanlığınca 2003 yılı içerisinde Bankamıza aktarılan 327 Milyar 500 Milyon lira ile 2002 yılından devreden 80 Milyar lira olmak üzere toplam 407 Milyar 500 Milyon liradan 2003 yılı içerisinde 265 Milyar lirası 35 köye gelir getirici işlerde kullanılmak üzere dağıtılmış olup, 142 Milyar 500 Milyon lirası 2004 yılında dağıtılmak üzere, Bankamız hesaplarında beklemektedir.

**(TABLO-6)**

**% 55 KÖY KALKINMA PAYLARININ TAHSİS VE TEVZİLERİNİN  
YILLAR İTİBARI İLE SEYRİ**

(Milyon TL.)

Yıllar	TAHSİS OLUNAN		TEVZİ OLUNAN	
	Köy Adedi	Tutar	Köy Adedi	Tutarı
1945-1991	9348	64.178	9746	64.178
1992	152	5.863	176	5.863
1993	380	82.573	561	82.573
1994	760	304.986	1019	304.986
1995	1185	1.160.796	1166	1.150.559
1996	1600	3.904.094	2220	3.896.278
1997	2000	6.907.990	4176	6.866.837
1998	2560	12.641.024	3326	12.534.489
1999	2511	20.343.190	3742	20.203.778
2000	2335	35.028.087	5490	34.922.285
TOPLAM	22831	80.442.781	31622	80.031.826

### 3- BANKAMIZCA ORTAK İDARELERİMİZE SAĞLANAN KREDİLERİN KAYNAKLARI

#### 3.1- BANKAMIZ ÖZKAYNAKLARINDAN

##### 3.1.1- Kısa Vadeli İhtisas Kredileri

Bankamız programında bulunan işlerin yıl içi ödeneğini karşılamak ve tesislerin bir an önce tamamlanması için DPT'ca öngörülen "Belediye Katkılarının" yıl içi finansmanı olarak açılan kredilerin yıllar itibariyle seyri aşağıda (7 No.lu) tabloda gösterilmiştir.

#### (TABLO-7)

#### BANKAMIZ KAYNAKLARINDAN BELEDİYELERE FAİZSİZ BELEDİYE KATKISI OLARAK AÇILAN KISA VADELİ KREDİLERİN YILLAR İTİBARIYLA SEYRİ

(Milyon TL.)

Yıllar	Açılan Kredi	Tahsilat	2004 Yılına Devir
1994	901.807	880.997	32.952
1995	766.863	682.380	105.293
1996	2.882.516	2.187.858	799.951
1997	4.643.302	4.950.213	493.040
1998	12.011.949	9.947.641	2.557.348
1999	20.735.993	11.779.856	11.513.485
2000	32.533.478	20.449.726	23.597.237
2001	30.543.515	27.149.034	26.991.718
2002	33.681.155	24.285.626	36.387.247
2003	27.709.239	15.791.390	48.304.914
TOPLAM	166.409.817	118.104.721	

(7 No.lu) Tablonun tetkikinden de görüldüğü gibi devreden bakiye (48.304.914.478.215) liradır.

2380 Sayılı Kanun ve bu kanunu tadil eden 3004-3239 sayılı kanunlar gereğince, Bankaca dağıtılan paylar karşılığında Banka programında bulunan işler için açılan faizli krediler, Ortak İdarelere kefaletimiz dolayısıyla verilen Kısa Vadeli İhtisas Kredileri ile Belediyelerin kendi programlarında yer alan işleri için Bankamız özkaynaklarından açılan Kısa Vadeli Krediler ise aşağıda (8 No.lu) tabloda gösterilmiştir.



(TABLO-8)

**BELEDİYELERE BANKAMIZ KAYNAKLARINDAN AÇILAN FAİZLİ KISA VADELİ KREDİLER**

(Milyon TL.)

	1.1.2003 Bakiyesi	İkraz Olunan	Tahsil ve Mahsup Olunan	İptal-İade ve Düzeltmeler Nedeniyle Borç Alacak Farkı	Alınan Faiz	2004 Yılına Devir
Kefalet	139.795	19.382.327	19.426.759	20.291	41.035	156.689
Bank.Kay.Kısa Av.	3.492.422	307.877	1.612.079	(-)1.984	1.150.752	3.336.988
Bel.Prog.Yeralan İşler İçin Aç. Kısa Vad.Krediler	26.394.611	54.751.350	62.898.899	1.457.033	13.577.583	33.281.678
Kef. Dolayısıyla Kısa Av.	13.445.922	7.719.956	16.923.239	1.253.784	3.682.086	9.178.509
Dünya Bankası	832.161	3.430.532	3.265.749	357	157.315	1.154.616
TOPLAM	44.304.911	85.592.042	104.126.725	2.729.481	18.608.771	47.108.480

2004 yılına devreden faizli kısa vadeli avans ve kefalet kredilerinin tutarı (47.108.480.502.060) liradır.

**3.1.2- Orta ve Uzun Vadeli İhtisas Kredileri**

Bankanın kuruluşundan 2003 yılı sonuna kadar Ortak İdarelerimizin kamu hizmetleri ile ilgili olarak DPT.'ca Bankamız programına alınan çeşitli proje ve tesisler için 5 yıl vadeli ve faizli olarak açılan bu krediler Bankamız özkaynaklarından karşılanmaktadır. Faizli ve faizsiz müfredatı aşağıdaki tablolarda gösterilmiştir.

(TABLO-9)

**ORTAK İDARELERE YAPILAN İKRAZIN KONULARI VE SENELERİ İTİBARIYLA FAİZSİZ TUTARLARI**

(Milyon TL.)

SEKTÖRÜ	GEÇMİŞ YILLAR TOPLAM	2003 YILI	TOPLAM
İÇME SUYU	398.522.787	110.974.512	509.497.299
KANALİZASYON	307.756.783	125.270.113	433.026.896
YAPI	40.663.062	6.726.349	47.389.411
ELEKTRİK	24.462	-,-	24.462
DİĞER	9.881.065	4.547.577	14.428.642
TOPLAM	756.848.159	247.518.551	1.004.366.710

NOT: 2003 yılında açılan kredilerin tamamı 2002 yılı yatırım programında bulunan işlerin finansmanı için açılmıştır.

(9 No.lu) Tablonun tetkikinden de anlaşılacağı gibi bugüne kadar açılan Orta ve Uzun Vadeli İhtisas Kredileri toplam (1.004.366.710.131.570) liradır.

Bankamız özkaynaklarından 2003 yılı içinde ikraz suretiyle açılan kredilerin faizli müfredatı (10 No.lu) tabloda gösterilmiştir. Tablonun tetkikinden de anlaşılacağı gibi 2004

yılına devreden faizli Orta ve Uzun Vadeli İhtisas Kredilerinin tutarı (1.095.379.687.302.472) liradır.

**(TABLO –10)**

**BANKAMIZ KAYNAKLARINDAN AÇILAN FAİZLİ,  
ORTA VE UZUN VADELİ İHTİSAS KREDİLERİNİN YIL İÇİNDEKİ  
SEYRİ**

(Milyon TL.)

	1.1.2003 Bakiyesi	2003Yılında İkraz Olunan	2003Yılında Tahsil Olunan	Tahakkuk Eden Faiz	İade, İptal ve Düzeltilmeler Nedeniyle Borç- Alacak Farkı	2004Yılına Devir
Belediyeler	752.503.384	247.518.369	230.621.966	313.621.389	12.358.322	1.095.379.498
Özel İdareler	296	182	333	44	-	189
TOPLAM	752.503.680	247.518.551	230.622.299	313.621.433	12.358.322	1.095.379.687

**3.2. – YABANCI KAYNAKLAR**

**3.2.1 –Orta ve Uzun Vadeli Krediler**

Avrupa İskan Fonu, Dünya Bankası ve diğer kuruluşlardan Orta ve Uzun Vadeli olarak temin edilip Bankamız aracılığı ile Ortak İdarelere Orta ve Uzun Vadeli olarak açılan yabancı kaynaklı kredilerin müfredatı (11- 12 No.lu) tablolarda gösterilmiştir.

**(TABLO –11)**

**AVRUPA İSKAN FONUNDAN ve DÜNYA BANKASINDAN  
ORTAK İDARELERE KULLANDIRILAN KREDİLER**

(Milyon TL.)

Yıllar	İkraz Olunan	Hazineye Ödenen Faiz	Bankamızca Tahakkuk Ettirilen Faiz	Tahsilat	İade,İptal Düzeltilme ve Evalüasyon Nedeniyle Borç-Alacak Farkı	2004 Yılına Devir
1994	589.484	344.567	33.380	722.115	1.301.327	2.940.342
1995	18.424	170.134	20.112	654.164	627.543	1.728.692
1996	1.657	179.028	22.529	955.461	907.443	1.883.888
1997	-	166.237	29.342	698.271	1.411.266	2.792.462
1998	764.271	336.990	46.111	938.608	1.398.354	4.399.580
1999	201.072	1.035.130	70.680	3.096.630	3.592.169	6.202.001
2000	-	985.778	76.384	1.912.461	1.188.885	6.540.587
2001	-	1.623.020	124.190	3.739.351	5.463.663	10.012.109
2002	33.362.801	1.147.788	208.793	3.587.530	663.194	41.807.155
2003	15.090.838	725.506	13.535.087	4.064.726	(-) 703.216	66.390.644
TOPLAM	50.028.547	6.714.178	14.166.608	20.369.317	15.850.628	

(11 No.lu) Tablonun tetkikinde de görüldüğü gibi devreden bakiye (66.390.643.442.261) liradır.

(TABLO-12)

**TOPLU KONUT VE KAMU ORTAKLIĞI FONUNDAN  
ORTAK İDARELERE KULLANDIRILAN KREDİLER**

(Milyon TL.)

Yıllar	İkraz Olunan	Toplu Konut ve Kamu Ortaklığı Adına Tahakkuk Ettirilen Faiz	Bankamızca Tahakkuk Ettirilen Faiz	Tahsilat	İade,İptal ve Düzeltmeler Nedeniyle Borç-Alacak Farkı	2004 Yılına Devir
1994	2.332.057	1.503.180	79.571	661.866	11.171	6.583.581
1995	179.028	1.312.019	54.721	1.012.864	39.333	3.836.350
1996	83.239	1.373.908	57.256	1.536.922	141.089	3.954.920
1997	189.970	1.432.751	59.683	1.561.441	115.450	4.191.333
1998	4.000	1.528.279	63.537	1.472.431	25.052	4.339.770
1999	4.050	1.703.945	71.584	1.078.570	25.027	5.065.806
2000	1.000	2.158.421	89.814	1.049.981	-	6.265.060
2001	-	2.830.208	117.950	685.679	24.798	8.552.337
2002	-	2.422.003	146.800	2.502.544	397.812	9.016.408
2003	2	2.747.206	166.499	1.513.171	-	10.416.944
TOPLAM	2.793.346	19.011.920	907.415	13.075.469	779.732	

(12 No.lu) Tablonun tetkikinden de görüldüğü gibi devreden bakiye (10.416.944.562.348) liradır.

### 3.3 –DİĞER YATIRIM KAYNAKLARI

Bayındırlık ve İskan Bakanlığının 2003 yılı bütçesinde "Belediyelere Yapılacak Yardımlar" faslına konulan 60 Trilyon Liradan 10 Trilyon Lirası iptal edilmiş ve kalan 50 Trilyon Lira Bankamıza aktarılmış olup, bu miktar "Belediyelere Yapılacak Yardımlara Dair Uygulama Yönetmeliği" gereğince Ortak İdarelerin Bankamız 2003 yılı yatırım programında yer alan işlerinde hibe şeklinde kullanılmıştır.

Ayrıca; Sapanca Gölü ve İzmit Körfezine yapılan Atıksu Arıtma Tesislerine yönelik kanalizasyon şebekelerinde kullanılmak üzere Bayındırlık ve İskan Bakanlığı bütçesinden Bankamıza aktarılan 44 Trilyon Lira bu projelerin finansmanında kullanılmıştır.

### 3.4- BELEDİYELERE TEVZİ OLUNAN PAYLAR

01.03.1981 tarihine kadar 5237 sayılı, bu tarihten sonra "Belediyelere ve İl Özel İdarelerine Genel Bütçe Vergi Gelirlerinden Pay Verilmesi" hakkındaki 2380 sayılı ve bu kanunda değişiklik yapılmasına dair 3004-3239 sayılı kanunlar gereğince Bankamızda toplanan ve nüfus esasına göre Belediyelere dağıtılan payların yıllara göre miktarı (13.No.lu) tabloda gösterilmiştir.

% 6 olan Belediyeler Payı oranı 12.08.2003 tarih ve 25197 sayılı Resmi Gazete'de yayımlanan 2380 sayılı Kanunun geçici 4.maddesi gereğince Ağustos 2003 ayından yıl sonuna kadar % 5 olarak uygulanmıştır.

(TABLO- 13)

**BANKAMIZDA TOPLANAN BELEDİYE PAYLARININ  
YILLARA GÖRE MİKTARLARI**

(Milyon TL.)

YILLAR	2380 SAYILI KANUN GEREĞİ TOPLANAN BELEDİYE PAYLARI	YIL İÇİNDE TEVZİ OLUNAN	DEVİR (*)
1948-1994	62.913.699	59.802.389	6.627.995
1995	59.866.332	56.398.590	6.579.052
1996	120.359.255	112.548.802	14.389.505
1997	252.908.455	237.369.476	29.928.484
1998	486.347.276	459.372.234	56.903.526
1999	759.377.529	707.870.216	108.410.839
2000	1.315.292.762	1.279.508.961	144.194.640
2001	2.044.151.754	1.919.095.253	269.251.141
2002	2.689.483.766	2.625.385.110	333.349.797
2003	2.920.323.106	2.970.452.787	283.220.116
<b>TOPLAM</b>	<b>10.711.023.934</b>	<b>10.427.803.818</b>	

(\*) 2003 yılında 2380 sayılı Kanun gereği toplanan belediye payları 2.920.323.105.800.000 TL.den 1.176.091.661.699 TL.sı nüfus farkı olarak belediyelere ödenmiştir.

2004 yılına devir bakiyeleri Aralık ayı sonunda Hazineden Kasım ayı payı olarak tahsil edilen miktarlar olup, müteakip yılın 15 Ocak tarihine kadar Belediyelere 2380 Sayılı Kanun gereğince dağıtılacaktır.

**3.5 –İL ÖZEL İDARELERİNE TEVZİ OLUNAN PAYLAR**

2380 sayılı Kanun ve bu Kanunda değişiklik yapılmasına dair 3004-3239 sayılı kanunlar gereğince, Genel Bütçe Vergi Gelirleri tahsilat toplamı üzerinden İl Özel İdarelerine ayrılan paylar 17.06.1995 tarih ve 22316 sayılı Resmi Gazete’de yayımlanan Anayasa Mahkemesinin 13.06.1995 tarih ve E.1995/2 – K.1995/1 sayılı kararları gereğince, 1995 yılı Bütçe Kanununun 72. maddesinin (d) ve (e) bentleri iptal edildiğinden Ağustos 1995 ayından itibaren % 1,14 iken 03.03.2001 tarih ve 24335 sayılı Mükerrer Resmi Gazetede yayımlanan 4629 sayılı “Bazı Fonların Tasfiyesi Hakkındaki Kanun” un 3. maddesi gereği 01.01.2002 tarihinden itibaren % 1,12 olarak uygulanmaya başlanmıştır.

Bankamızda toplanan ve Nüfus esasına göre İl Özel İdarelerine dağıtılan paylar (14 No.lu) tabloda gösterilmiştir.

(TABLO- 14)

**İL ÖZEL İDARELERİNE TEVZİ OLUNAN PAYLAR**

(Milyon TL.)

Yıllar	2380 Sayılı Kanunla Toplanan İl Özel İdare Payları	Yıl İçinde Tevzi Olunan	Devir (*)
1981- 1994	9.095.969	8.626.303	726.585
1995	9.903.861	9.123.499	1.250.028
1996	19.840.410	18.356.378	2.734.060
1997	48.052.607	45.100.230	5.686.437
1998	92.315.156	87.189.929	10.811.664
1999	144.281.125	134.494.707	20.598.082
2000	249.686.915	242.887.967	27.397.030
2001	388.388.833	364.628.131	51.157.732
2002	502.594.980	491.527.409	62.225.303
2003	636.372.378	635.156.337	63.441.344
<b>TOPLAM</b>	<b>2.100.532.234</b>	<b>2.037.090.890</b>	

(\*)2004 yılına devir bakiyeleri Aralık ayı sonunda Hazine'den Kasım ayı payı olarak tahsil edilen miktarlar olup, müteakip yılın 15 Ocak tarihine kadar İl Özel İdarelerine 2380 Sayılı Kanun gereğince dağıtılacaktır.

**3.6 – BÜYÜKŞEHİR BELEDİYE PAYLARI**

19.01.2002 tarih ve 24645 sayılı Resmi Gazetede yayımlanan 4736 sayılı Kanun'un 6. maddesi "27.06.1984 tarih ve 3030 sayılı Büyükşehir Belediyelerin Yönetimi hakkında Kanun Hükmünde Kararnamenin değiştirilerek Kabulü Hakkında Kanunu'nun 18. maddesinin son fıkrasında yer alan oranları Bakanlar Kurulu (b) fıkrasındaki % 3 pay oranını % 6 oranına kadar artırmaya veya Kanuni haddine kadar indirmeye yetkilidir. Bu payın % 40'ı bu miktardan düşülerek ilgili Belediye hesabına, kalan % 60'ı ise İller Bankası nezdindeki Büyükşehir Belediyeler hesabına yatırılır ve Büyükşehir Belediyelerine nüfuslarına göre dağıtılır" hükmü gereğince Büyükşehir Belediyesinin bulunduğu il merkezlerinde yapılan Genel Bütçe Vergi Gelirleri Tahsilat toplamı üzerinden gelir saymanlarında hesaplanıp ertesi ayın sonuna kadar Bankamıza aktarılan 3,5 payların % 60'ı Büyükşehirlere nüfuslarına göre dağılmaktadır.

Bu çerçevede Maliye Bakanlığınca 2003 yılında Bankamıza aktarılan (469.203.854.310.000) liradan (290.530.300.000) lira Bankamız alacağı kesildikten sonra geriye kalan (468.913.324.010.000) lira havale edilmiştir.

Ancak; 19.07.2003 tarih ve 25173 Sayılı Resmi Gazetede yayımlanan 3030 sayılı Kanunda yapılan değişiklikle Bankamız aracılığı ile Büyükşehirlere gönderilen bu payların 01.08.2003 tarihinden itibaren hesaplama ve dağıtım işlemleri T.C.Maliye Bakanlığınca yapılmaktadır.

#### 4- İŞTİRAKLERİMİZ, BAĞLI VE DİĞER ORTAKLIKLARIMIZ

2002 yılında (7.564.456.681.997) lira olan iştirakler ve bağıli ortaklıklarımızın toplamı 2003 yılı sonunda (9.299.096.376.165) lira olmuştur.

İştirakler ve Bağıli Ortaklıklarımızın dağılımı (15 No.lu) tabloda gösterilmiştir.

(TABLO 15)

(TL.)

Ortağın Adı	Sermayesi	İştirak Miktarı	İştirak Oranı %
Doğusan Boru San.ve Ticaret A.Ş.(Doğusan)	8.603.878.378.000	6.484.978.900.000	72,44
Mardin Boru San. (Marlit)	7.700.000.000.000	2.310.000.000.000	30
Niğbaş Niğde Beton San.ve Tic.A.Ş.	5.495.040.000.000	503.355.648.868	9,16
İller Bankası Tüketim Kooperatifleri	-.	664.000.000	-.
Emlak Gayrimenkul Yatırım Ortaklığı A.Ş.	649.100.432.161.100	81.476.000	-.
T.C.Merkez Bankası	25.000.000.000	10.900.000	0,004
T.Kalkınma Bankası A.Ş.	125.000.000.000.000	5.451.297	0,004

#### 4.1- DOĞUSAN BORU SANAYİİ VE TİCARET A.Ş. (DOĞUSAN)

Merkezi Erzincan'da (Erzincan-Sivas karayolu 14.Km.) bulunan Doğusan A.Ş.'nin ödenmiş sermayesi (8.603.878.378.000) liradır. Sermaye tavanı ise (10.583.296.000.000) liraya çikartılmıştır.

Şirket 1974 yılında modern inşaat teknolojisinin gelişmesi ölçüsünde amaçlarına uygun olarak her türlü izolasyon malzemeleri, prefabrik ev, her türlü çatı gereçleri ile inşaatla gerekli bütün yapı gereçlerinin imal edilmesi ve ticaretinin yapılması gayesi ile kurulmuştur. Şirket halen son İtalyan teknolojisi ile donatılmış makinalarla beton kiremit imalatını gerçekleştirmiş ve bu ürün yurt çapında geniş pazar imkanı bulmuştur.

Ayrıca; Yer Kaplama Elemanları Üretim Ünitesi, Perlit Beton Çita ve Lata Üretim Ünitesi ve Rotary Sistem Seraper Fabrikası yatırımlarını gerçekleştirme çalışmaları sürdürülmekte olup, bu yatırımlar sebebiyle şirket kar edememiştir. 2002 yılı Zararı (2.377.517.000.000) liradır.

7 kişiden teşekkül eden Şirket Yönetim Kurulunda üç üye, üç kişiden teşekkül eden Denetim Kurulunda ise Bankamızın bir temsilcisi bulunmaktadır.

#### **4.2 –MARDİN BORU SANAYİİ VE TİCARET A.Ş. (MARLİT)**

Merkezi Mardin’de (Kızıltepe Yolu 5.Km.) bulunan Marlit A.Ş.’nin kayıtlı sermayesi (7.700.000.000.000) liradır.

Şirket 1976 yılında; asbest ve çimentonun karışımından her nevi boru, eternit, kanalet, asbest levha gibi malzemeleri imal etmek ve bu işlerin ticari ve sanayi faaliyetlerinde bulunmak gayesiyle kurulmuştur.

Şirket yeni yatırımlarla PVC den mamul şehir şebekesinde kullanılmak üzere su borusu, tarla sulama boruları, bina içi tesisat borusu, elektrik izolasyon boruları üretimini de yapmaya başlamıştır.

Şirket 2002 yılında (3.285.281.679.000) lira zarar etmiştir.

7 kişiden teşekkül eden Şirket Yönetim Kurulunda Bankamız iki üye ile temsil edilmektedir. Denetim kurulunda bir üyemiz bulunmaktadır.

#### **4.3 –NİĞBAŞ NİĞDE BETON SANAYİİ VE TİCARET A.Ş.**

Merkezi Niğde’de (Adana Karayolu 2.Km.) bulunan Niğbaş Şirketinin kayıtlı sermayesi (5.495.040.000.000) liradır.

Şirket 1976 yılında beton ve demir direk, beton boru, beton travers, kanalet eternit ve renkli kiremit, asbestli boru, prefabrike bina elemanları imali, satışı, nakli ve montajı faaliyetlerinde bulunmak amacıyla kurulmuştur.

Şirket 2002 yılında (1.896.859.312.000) lira kar etmiş ve bu kar dağıtılmayarak geçmiş yıl zararlarına mahsup edilmiştir.

7 kişiden oluşan Yönetim Kurulunda Bankamız bir üye ile temsil edilmektedir. Denetim Kurulunda temsilcimiz bulunmamaktadır.

#### **4.4 –İLLER BANKASI TÜKETİM KOOPERATİFLERİ**

1163 Sayılı Kooperatifler Kanununun 19.maddesini değiştiren 3476 Sayılı Kanun gereğince, Bankamız Merkez ve Bölge Müdürlüklerindeki Tüketim Kooperatifine 6640 adet payla iştirak etmiştir.

#### **4.5 –EMLAK GAYRİMENKUL YATIRIM ORTAKLIĞI A.Ş.**

Merkezi İstanbul’da (Ataşehir Meriç Caddesi Gardenya 7 B Plaza Kat.3-4-5) bulunan Emlak Gayrimenkul Yatırım Ortaklığı A.Ş.’nin sermayesi (649.100.432.161.000) liradır.

Bankamız hissesine isabet eden (1.701.800) lira 2003 yılı içerisinde Bankamız gelirlerine intikal ettirilmiştir.

Şirketin Yönetim ve Denetim Kurulunda Bankamız temsilcisi bulunmamaktadır.

#### **4.6 –T.C.MERKEZ BANKASI**

T.C.Merkez Bankası sermayesi B grubu hissesine Bankamızın temsili mahiyette olmak üzere (10.900.000) lira iştiraki bulunmaktadır. Bankamız hissesine isabet eden kar payı (1.100.000) lira 2003 yılı içerisinde Bankamız gelirlerine intikal ettirilmiştir.

#### **4.7 –T.KALKINMA BANKASI A.Ş.**

125 Trilyon lira sermayeli bu ortaklıkta Bankamızın B grubunda (5.451.297) lira iştiraki bulunmaktadır.

Şirket 2002 yılında (52.107.000.000) lira zarar etmiştir.



## **5 –BANKAMIZCA YÜRÜTÜLEN DİĞER HİZMETLER**

### **5.1 – BANKACILIK İŞLEMLERİ**

Bankamız, Kalkınma ve Yatırım Bankası statüsünde işlemlerini sürdürmekte olup, Belediye hizmetleri dışında, **4759 sayılı Kuruluş Kanunumuz** ve bu kanuna dayalı olarak hazırlanan "**İller Bankası Kanunu Uygulama Yönetmeliği**" ve 4389 Sayılı Bankalar Kanunu'nun 4491 sayılı kanun ile değişik 20/2.maddesi çerçevesinde mevduat kabul etmemekle beraber, ortak idarelere orta ve uzun vadeli kredi açmakta ve ticari kredili müşterilerine, Bankalara teminat mektubu kredisi kullandırılmakta ve Belediyeler lehine kefalet mektupları tanzim etmektedir. Bankamız bu işlemlerden 2003 yılı içerisinde (114.895.521.932) lira gelir elde etmiştir.

### **5.2- FON YÖNETİMİ VE ELEKTRONİK FON TRANSFERİ İŞLEMLERİ**

Dünyada ve Türkiye'deki Bankacılık sistemindeki gelişmelere ve değişimlere uyum sağlamak ve Bankamızın mali yapısını güçlendirmek için gerekli mali işlem araçlarını faaliyet alanına dahil etmek amacıyla yönelik bir yapısal değişikliği gerçekleştirmek kaçınılmaz hale geldiğinden; bankamız kaynaklarının verimliliğini artırmak ve kaynak maliyetlerini düşürmek için çağdaş bankacılık işlemlerine hız verilmiştir.

2003 yılı içerisinde Bankalardan (190.273.511.906) TL. T.C.Merkez Bankasından (95.790.975.075.000) TL. olmak üzere toplam (95.981.248.586.906) TL. faiz alınmıştır.

Yerel Yönetim paylarının havale işlemleri, hiçbir aracı Bankaya bağımlı olmadan ve yerel yönetimimizin talepleri doğrultusunda doğrudan çalıştıkları Banka şubelerine azami bir saatlik süre içinde Elektronik Fon Transferi Merkezimizde gerçekleştirilmektedir.

T.C.Merkez Bankasının önerileri doğrultusunda, Elektronik Fon Transferi Sisteminin iyileştirme çalışmaları kapsamında ihtiyaç duyulan donanım değişiklikleri Bankamız tarafından gerçekleştirilmektedir.

Bu birimlerimizde Bankacılık literatürü devamlı takip edilmekte, yenilikler kovalanmakta, statümüze en uygun olabilecek sistemlerin araştırılmasına devam edilmektedir.

### **5.3- SİGORTACILIK İŞLERİ**

Güven Sigorta T.A.Ş.'nin acentası sıfatıyla Yerel Yönetimlerin ve diğer şahıs ve firmaların tesis, araç, malzeme ve binalarının sigorta işlemlerine aracılık eden Bankamız 2003 yılı içerisinde (194) şahsın, (542) Yerel Yönetimin her türlü sigorta işlemlerini yapmış olup bu hizmete karşılık (240.510.986.987) TL komisyon elde edilerek Banka gelirlerine intikal ettirilmiştir.

## 5.4 –MALZEME İŞLERİ

Bankamızca, Ortak İdare ve Kurumlar ile Bankanın kendi ihtiyacı için tesis edilecek olan içmesuyu, kanalizasyon, harita, plan, proje, yapı tesisleri ile sondaj hizmetlerinin yapılmasında, ana unsurlardan biri de bu işler için gerekli malzeme, makina, alet ve eşyanın sağlanmasıdır.

Bankanın kurulduğu yıllarda bu malzeme, araç ve gereçlerin yüklenicilerce temin edilmesi yolu seçilmiştir.

Ancak; gün geçtikçe artan iş hacmi, iç ve dış ticaret ile gümrük rejimindeki hızlı değişikliklerin doğurduğu zorluklar, büyük alımlarda ortak idarelerimizin mali kapasiteleri, yüklenicilerin sermaye yetersizliği, malzemenin daha iyi nitelikte, daha çabuk ve ucuza sağlanması gözönünde tutularak alımların Banka eli ile yapılmasında yarar görülmüştür.

Yukarıdaki nedenlerle; Bankamızca yapılan tüm işlere ait ana malzemenin alınması, depolanması, korunması, bakımı ile ortak idare ve kurumlara tahsisi suretiyle tesislerde kullanılması yoluna gidilmiştir.

Yıllık malzeme alımlarının sektörler itibari ile dağılımı (16 No.lu) tabloda gösterilmiştir.

### (TABLO –16)

#### MALZEME ALIMLARININ SEKTÖRLERE GÖRE DAĞILIMI

(Milyon TL.)

Yıllar	İçmesuyu Sektörü Malzeme Tutarı	Kanalizasyon Sektörü Malzeme Tutarı	Diğer Sektörlere Ait Malzeme Tutarı	Yurt İçinden ve Yurt Dışından Alınan Toplam Malzeme Tutarı
1994	1.521.974	26.576	3.459	1.552.009
1995	2.664.757	63.753	16.409	2.744.919
1996	4.339.004	13.216	64.859	4.417.079
1997	12.249.621	621.695	365.453	13.236.769
1998	26.608.719	393.943	456.795	27.459.457
1999	27.044.614	675.899	322.389	28.042.902
2000	42.271.330	559.754	583.765	43.414.849
2001	64.648.013	1.171.422	171.387	65.990.821
2002	52.939.854	1.514.741	3.300.309	57.754.905
2003	27.782.829	1.104.538	-	28.887.367

Yatırımları aksatmadan yürütmek ve süreklilik sağlamak, tesisleri programda öngörülen süre içinde hizmete açmak amacıyla, ana malzemelerden belirli miktarda stok yapılmasında yarar görülmüş ve bu amaç ile iç ve dış piyasadan minimum stok düzeyinde malzemenin satın alınarak elde devamlı bulundurulması usulü ittihaz edilmişti. Ancak; 2003 yılından itibaren Ortak İdarelerin Bankamız programında yer alan işleri için gerekli malzeme Bankamızca alınıp stoklarımıza girmeden Belediyelere teslim edilmekte olup, stoklarımızda malzeme bulundurulması usulüne son verilmiştir.

Ortak İdarelerin Bankamız programında bulunan işleri için yeni yıla devreden malzemeler tutarı toplam (6.036.557.369.778) lira olup, daha önceki yıllardan stoklarımızda kalan miktardır. Ayrıca; yurt içinden ve yurt dışından alımı devam eden henüz stoka alınmamış malzemeler tutarı ise (20.941.606.144) lira, Bankamız ve Ortak İdarelerin ihtiyacı için stoklarımızda bulunan sondaj ve sarf malzemelerinin tutarı (1.398.440.463.161) liradır.

Yeni yıla devreden, yurt içinden ve yurt dışından alınıp stokta veya siparişte olan toplam (7.455.939.439.083) lira. malzemenin cins ve bedelleri ile müfredatı (17 No.lu) tabloda gösterilmiştir.

**(TABLO –17)**

**MALZEME MEVCUDU**

(Milyon TL.)			
Malzemenin Cinsi	Tutarı	Malzemenin Cinsi	Tutarı
<b>Stok Malzemeleri</b>		<b>Yurt İçinden ve Yurt Dışından Alımı Devam Eden Stoka Alınmamış Malzemeler</b>	
PVC Borular	2.019.292	Tüp, Tank doldurma bedeli	20.942
Çelik Borular	1.416.355		
Cam Takviyeli Boru	976.726		
PE Borular	435.378		
AÇ Boruları	674.469		
Klorlama Cihazı	502.181		
Muhtelif Boru için	12.156		
<b>6.036.557</b>		<b>20.942</b>	
<b>Diğer Stok Malzemeler</b>			
Sondaj Malzemesi	1.330.454		
Ambardaki Stok Malzemesi	67.986		
<b>1.398.440</b>			
<b>Toplam Malzeme Mevcudu</b>			<b>7.455.939</b>

2004 yılına devreden **(7.455.939.439.083)** lira. tutarındaki stok malzemenin;  
6.036.557.369.778 liralık kısmı İçme suyu sektörüne,

1.398.440.563.161 tutarındaki diğer stok malzemenin;  
1.330.454.310.432 Liralık kısmı Sondaj Malzemesine,  
67.986.252.729 Liralık kısmı Amdardaki stok kırtasiye, ozalit ve öteberi malzemesine ait bulunmaktadır.

2003 yılında Belediyelere verilen **(53.068.313.892.814)** lira tutarındaki malzemenin;

48.254.682.703.256 Liralık kısmı İçmesuyu yatırıma,  
2.312.088.334.029 Liralık kısmı Marmara Deprem Bölgesindeki Yatırıma,  
2.071.524.468.450 Liralık kısmı Kanalizasyon yatırıma,  
298.371.820.743 Liralık kısmı Kısa Avandan karşılanan malzeme tutarına,  
131.646.566.336 Liralık kısmı Bedeli Peşin yatırılan malzeme tutarına,  
ait bulunmaktadır.

## 5.5 – DİĞER İŞLER

07.05.1994 tarih ve 21927 sayılı Resmi Gazete’de yayımlanarak yürürlüğe giren 04.05.1994 tarih ve 3986 sayılı Kanun gereğince Belediyelerin ve Özel İdarelerin Vergi, S.S.K., Emekli Sandığı ve muhtelif kurumlar ile 6183 sayılı Kanun kapsamına giren borçlar için ilgili kurumlarca bildirilen ve yerel yönetimlerin Bankamızca dağıtılan paylarından kesilerek ödenen miktarlar aşağıdaki (18 No.lu) tabloda gösterilmiştir.

(TABLO –18)

(Milyon TL.)

Alacaklı Kurum Adı	2003 Yılına Devir	Yıl İçinde Borç Kaydedilen	Yerel Yön.Payl.Tahs. Ol.İlg.Kuruml.Öden.	2004 Yılına Devir
Vergi Daireleri	304.520.603	803.997.155	629.636.099	478.881.659
S.S.K.	353.011.394	274.231.891	141.763.553	485.479.732
İl Özel İd.Müdürlüğü(Emlak Vergisi)	17.060.771	23.785.480	5.179.840	35.666.411
Emekli Sandığı	150.134.239	53.896.019	117.136.117	86.894.141
Sos.Yrd.Day.Fonui	2.118.657	16.255.783	12.677.904	5.696.536
Hazine Müsteşarlığı	1.336.561.919	806.193.147	109.515.326	2.033.239.740
Diğer Kuruluşlar	1.999.232	152.338.480	121.491.769	32.845.943
<b>TOPLAM</b>	<b>2.165.406.815</b>	<b>2.130.697.955</b>	<b>1.137.400.608</b>	<b>3.158.704.162</b>

Ülkemizde mevcut 3216 Belediye ile 81 İl Özel İdaresinden yaklaşık 2800-3000 adedinin borçları Bankamıza bildirilmiş olup, Vergi, S.S.K., Emekli Sandığı ve diğer kurumlara olan borçları paylarından kesilerek ilgili kurumlara ödenmektedir.

## 5.6 – PERSONEL DURUMU

2003 Yılında Merkez ve Bölge Müdürlüklerimizde çalışan personel adedi 2002 yılı ile mukayeseli olarak (19 No.lu) tabloda gösterilmiştir.

(TABLO –19)

### PERSONEL DURUMU

Sınıfı	2002 Yılı Sonu			2003 Yılı Sonu		
	Merkez	Bölgeler	Toplam	Merkez	Bölgeler	Toplam
Genel İdare Hizmetler	778	749	1527	686	687	1373
Avukatlık Hizmeti	9	2	11	6	2	8
Sağlık Hizmeti	29	9	38	24	8	32
Yardımcı Hizmetler	27	82	109	27	73	100
<b>İDARİ ELEMANLAR TOPLAMI</b>	<b>843</b>	<b>842</b>	<b>1685</b>	<b>743</b>	<b>770</b>	<b>1513</b>
<b>TEKNİK ELEMANLAR TOPLAMI</b>	<b>459</b>	<b>860</b>	<b>1319</b>	<b>451</b>	<b>800</b>	<b>1251</b>
<b>İŞÇİLER TOPLAMI</b>	<b>373</b>	<b>438</b>	<b>811</b>	<b>371</b>	<b>417</b>	<b>788</b>
<b>GENEL TOPLAM</b>	<b>1675</b>	<b>2140</b>	<b>3815</b>	<b>1565</b>	<b>1987</b>	<b>3552</b>

## 6- BİLANÇO HESAPLARININ TAHLİLİ

### 6.1 – AKTİF HESAPLAR

#### 6.1.1 – Kasa ve Bankalar

31.12.2003 tarihi itibarıyla kasa ve bankalar toplamı **(428.613.440.972.330)** lira olup, dağılımı aşağıda gösterilmiştir.

427.100.000.000.000	Lirası Bankalararası Para Piyasasında,
1.389.218.004.170	Lirası Muhtelif Bankalarda,
44.088.291.736	Lirası T.C.Merkez Bankasında,
80.134.676.424	Lirası Bankamız Merkez ve Bölge Müdürlükleri kasasında,

#### 6.1.2- Satılmaya Hazır Menkul Değerler

Bankamızın çeşitli kuruluşlarla tesis etmiş olduğu ortaklıklardan sermaye katılım yüzdesinin % 10'nun altında olduğu ortaklarımızın izlendiği bu hesabın yıl sonu bakiyesi **(504.117.476.165)** lira olup müfredatı aşağıda gösterilmiştir.

503.355.648.868	Lirası Niğbaş Niğde Beton Sanayi ve Ticaret A.Ş.,
664.000.000	Lirası İller Bankası Tüketim Kooperatifleri,
81.476.000	Lirası Emlak Gayrimenkul Yatırım Ortaklığı A.Ş.,
10.900.000	Lirası T.C.Merkez Bankası,
5.451.297	Lirası Türkiye Kalkınma Bankası,

#### 6.1.3 – Krediler

Ortak İdarelerimize açılan (İhtisas Kredileri ile İhtisas Dışı Diğer Krediler) vadelerine göre dağılımı aşağıda gösterilmiş olup yıl sonu bakiyesi **(1.650.233.150.102.487)** Lira olup müfredatı aşağıda gösterilmiştir.

#### A. Kısa Vadeli

373.718.684.088.570	Lirası Kısa Vadeli Fon Kaynaklı Kredilerden,
95.413.394.980.275	Lirası Kısa Vadeli İhtisas Kredilerden,
8.913.789.750.291	Lirası Kısa Vadeli Teminatlı Diğer Kredilerden,
<b>478.045.868.819.136</b>	<b>Lira,</b>

## B. Orta ve Uzun Vadeli

1.159.949.657.751.843	Lirası Orta ve Uzun Vadeli İhtisas Kredilerden,
1.820.672.992.890	Lirası Orta ve Uzun Vadeli İhtisas Kredilerden (Y.P.),
10.416.944.562.348	Lirası Orta ve Uzun Vadeli Fon Kaynaklı Kredilerden,
<b>1.172.187.275.307.081</b>	<b>Lira,</b>

## C. Takipteki Krediler

3.505.670.739	Lirası Takipteki Kredilerden,
(-) 3.499.694.469	Lirası Özel Karşılıklardan,
<b>5.976.270</b>	<b>Liradır,</b>

### 6.1.4 – Muhtelif Alacaklar

Kredi işlemleri dışında kalan diğer çeşitli işlemler dolayısıyla Bankamıza borçlu duruma düşen kişi ve kuruluşların kısa bir sürede tasfiye edilmesi gereken borçlarının izlendiği bu hesabın yıl sonu bakiyesi **(4.535.843.615.639)** Lira olup,

2.316.812.051.593	Lirası Resmi ve Özel Muhtelif Müessese ve Şahıslara ait olup, tahsil ve tasfiyeleri müteakip yıllara sirayet eden hesapları,
1.260.811.000.000	Lirası Doğusan Boru San.ve Tic. A.Ş.ne müteakip yılda hisseye dönüştürülmek üzere verilen avansı,
422.114.790.667	Lirası Bankamız aleyhine açılan davalar nedeniyle İcra Müdürlüklerine ibraz edilen kesin teminat mektupları tutarlarını,
233.202.327.439	Lirası Belediye ve Özel İdarelerin sigorta işlemlerinden dolayı olan borçlarını,
140.985.694.424	Lirası Bankamız elemanlarının Ücretlerinden, Yolluklarından, Dinlenme Kampından, Lojman Yakıtından, Telefon, Boğaz Kültürü ve İlaç Bedelleri Personel Katılım Payından olan borçlarını,
133.900.874.386	Lirası İcra takip masraflarının mevcut bakiyesini,
18.185.889.835	Lirası Personelin sigorta işlemlerinden dolayı olan borçlarını,
9.830.987.295	Lirası Bankamız işyeri ve lojmanlarına ait elektrik, su, doğalgaz depozito tutarlarını,

ifade etmektedir.

### 6.1.5 – İştirakler ve Bağlı Ortaklıklar

Bankamızın çeşitli kuruluşlarla tesis etmiş olduğu ortaklıklar dolayısıyla fiilen ödenmiş olan toplam **(8.794.978.900.000)** lirası iştirakleri ifade etmekte olup, müfredatı aşağıda gösterilmiştir.

6.484.978.900.000 Lirası Doğusan Boru Sanayii Ticaret A.Ş.(Doğusan)  
2.310.000.000.000 Lirası Mardin Boru Sanayii Ticaret A.Ş.(Marlit)

### 6.1.6 –Maddi ve Maddi Olmayan Duran Varlıklar

Bu bölüm Bankamızın inşa halindeki yapıları, hizmet binaları, arsaları, büro makineleri, mobilya-mefruşatları ve taşıtları ile lisanslı bilgisayar programları kayıtlarını içerir. Maddi ve maddi olmayan bu kalemlerin maliyetleri, amortismanları ve bakiye değerleri itibariyle detayı aşağıda gösterilmiştir.

Aşağıdaki tablonun tetkikinden de anlaşılacağı gibi amortismanların tenzilinden sonra menkul malların değeri **(2.139.756.614.959)** lira, gayrimenkullerimizin değeri **(56.727.005.860.263)** lira, lisanslı bilgisayar programlarımızın değeri ise **(1.033.783.474.582)** liradır.

(TL.)

	<b>Maliyet</b>	<b>Amortismanlar</b>	<b>Bakiye</b>
Menkuller	10.230.728.781.082	8.090.972.166.123	2.139.756.614.959
Gayrimenkuller	63.561.068.088.912	6.834.062.228.649	56.727.005.860.263
Lisanslı Bilg. Prg.	1.359.804.003.966	326.020.529.384	1.033.783.474.582
Stok Menkuller	4.928.032.530	-	4.928.032.530
Amorti Eden			
Menkuller	7.136.660.508.708	7.136.660.508.708	-
Gayri menkuller	11.235.263.604	11.235.263.604	-
<b>TOPLAM</b>	<b>82.304.424.678.802</b>	<b>22.398.950.696.468</b>	<b>59.905.473.982.334</b>

Aktifte kayıtlı menkul ve gayrimenkullerimiz 2791 ve 3094 sayılı Kanunlar gereğince yeniden değerlendirmeye tabi tutulmuştur.Yeniden değerlendirme neticesi menkul mallarımızın değeri (10.230.728.781.082) liraya, Gayrimenkullerimizin değeri ise (63.561.068.088.912) liraya baliğ olmuştur. Gayrimenkullerimizin (119.244.287.483) lirası arsalar, (877.356.152.279) lirası inşa halindeki binalarımıza, (62.564.467.649.150) lirası binalar, depolar, sosyal tesislere ait bulunmaktadır. Gayrimenkullerimiz (182.146.786.500.000) liraya, Menkullerimiz ise (10.447.222.339.213) liraya sigorta ettirilmiştir. Sigorta ettirilen menkuller ve gayrimenkullerimiz günün rayiç bedelleri üzerinden, yeniden alınacak veya hizmete girecek olanlar ise maliyet bedelleri üzerinden 2004 yılında yeniden sigorta ettirilecektir.

## 6.1.7 –Diğer Aktifler

Yıl sonu bakiyesi **(78.294.341.035.795)** lira olan bu hesabın;

2.208.236.036.712 Lirası Borçlu geçici hesaplara ait olup;

1.950.916.061.921 Lirası Müteakip senede tasfiye olunacak paralara, (Bilanço tekniği bakımından kullanılmakta olup, müteakip yılın ilk aylarında kapatılacaktır.)

118.272.799.019 Lirası Bölge Müdürlüklerimize ait olup, müteakip yılda kapatılacak Borçlu Geçici Hesaplara,.

100.324.245.232 Lirası Sondaj Emanet Komisyonunda görevli elemanların avans tutarına,

16.720.000.000 Lirası Türkiye Bankalar Birliği Statüsününün 15.maddesi gereğince, ödenen gider payı tutarına,

7.960.930.540 Lirası Tabldot , tedavi giderleri v.b. avans tutarına,

7.487.000.000 Lirası Yurtiçi ve yurtdışı harcırah avansları tutarına,

6.555.000.000 Lirası Bankamızca peşin alınan kitap ve abone bedelleri tutarına,

68.630.165.560.000 Lirası 4369 sayılı Kanun gereği peşin ödenen geçici vergi tutarına,

7.455.939.439.083 Lirası Depolardaki yerel yönetimler adına satın alınan çeşitli malzeme tutarları ile ambardaki stok kırtasiye, ozalit malzemeler tutarına, ait bulunmaktadır.

## 6.2 – PASİF HESAPLAR

### 6.2.1 –Kullandırılan Krediler

Avrupa İskan Fonu ve Dünya Bankasından kullandığımız kredileri ifade etmekte olup, yıl sonu bakiyesi **(4.960.531.658.951)** liradır.

### 6.2.2 –Muhtelif Borçlar

Yıl sonu bakiyesi **(505.100.196.053.194)** lira olan bu hesabın;

66.257.412.304.583 Lirası Bankamız yüklenicilerinin istihkak alacaklarını,

50.013.746.827.216 Lirası Yatırım karşılıkları tutarını,

10.774.632.152.738 Lirası Kesin ve geçici teminat akçelerini,

4.888.857.141.000 Lirası Ortak İdarelerin ortaklık paylarına karşılık %5 bloke paralarını,



- 2.321.639.792.569 Lirası Şahıs ve Müesseseler hesabını,
- 497.291.145.833 Lirası Mütahhitlerin malzeme bedellerinden alacağını,
- 410.955.756.449 Lirası İlgili Bakanlıkça tahsis işlemleri tamamlandıktan sonra ödenecek % 55 Köy Kalkınma Payını,
- 349.295.244.110 Lirası Yerel Yönetimler adına bloke edilen istimlak bedeli tutarlarını,
- 293.050.483.713 Lirası Güven Sigorta A.Ş.nin Bankamızdan alacağı prim tutarını,
- 289.157.461.415 Lirası Dahili sigorta fonunu,
- 259.492.711.876 Lirası Bankamız yüklenici istihkaklarından tutulan bileşik fon olup, vergi dairesine ödenmek üzere hesaba alınan tutarı,
- 148.970.523.853 Lirası Yıl sonu bilançosunun tanzimi nedeniyle genel muhasebeye intikal ettirilen Bölgelerdeki diğer alacaklı hesapları,
- 143.737.973.301 Lirası Bankamız elemanlarının ücret ve yolluktan alacaklarını,
- 142.500.000.000 Lirası Bayındırlık ve İskan Bakanlığınca Köylere Gelir Getirici tesislerin yapımında kullanılmak üzere Bankamıza aktarılan miktardan arta kalan kısmını,
- 65.962.050.100 Lirası Bankamız işçilerinin yevmiyelerinden kesilen zarar-ziyan karşılığı tutarını,
- 41.463.418.939 Lirası Belediyelerin Bankamızdan aldığı malzemelere karşılık tutulan miktarlarını,
- 9.193.229.334 Lirası Mütahhitlerin nakit teminatlardan alacağını,
- 2.926.100.000 Lirası Kaynak Kullanımı Destekleme Fonu olup, Vergi Dairesine yatırılmak üzere hesaba alınan tutarı,
- 1.124.045.052 Lirası Bankanın verdiği teminat mektuplarına karşılık aldığı nakit tutarını,
- 440.586.542 Lirası Teminat mektubu komisyon karşılıklarını,

**368.188.347.104.571 Lirası Diğer Fonları;**

- 346.661.459.146.162 Lirası 15 Ocak 2004 tarihine kadar havalesi gereken Belediye ve Özel İdare paylarını,
- 17.537.450.713.637 Lirası Yerel Yönetimlerin program dışı yatırımlarına katılım payını,
- 3.988.811.738.951 Lirası Yerel Yönetimlerin programdaki yatırımlarına katılım payını,
- 625.505.821 Lirası Hazineden Belediye yatırımlarına katılım payını,

ifade etmektedir.

### **6.2.3 –Fonlar**

Fonlardan karşılanan kredi karşılıklarının izlendiği bu hesabın yıl sonu bakiyesi **(10.250.445.670.422)** liradır.

### **6.2.4 –Ödenecek Vergi, Resim, Harç ve Primler**

Bankanın ödeyeceği vergi, resim, harç ve primlerin izlendiği bu hesabın yıl sonu bakiyesi **(12.701.931.174.074)** liradır.

### **6.2.5 –Karşılıklar**

Yıl sonu bakiyesi **(122.405.082.600.244)** lira olan bu hesabın;

117.628.527.812.264 Lirası Kurumlar Vergisi Karşılığına,  
4.776.554.787.980 Lirası Kıdem Tazminatı Karşılığına,

ait bulunmaktadır.

### **6.2.6 –Diğer Pasifler**

Yıl sonu bakiyesi **(53.489.607.832.600)** lira olan bu hesabın;

41.588.279.782.681 Lirası Alacaklı geçici hesaplara ait olup;

38.153.618.908.217 Lirası Muhtelif mahaller için verilen havale talimatına istinaden havale olunacak tutarı,

2.543.297.235.284 Lirası Müteakip senede tasfiye olunacak paraları,

486.426.058.340 Lirası Peşin alınan beş maaş kredi faizleri tutarını,

172.525.746.674 Lirası İcra tahsilatı tutarını,

98.539.110.025 Lirası Bankamız elemanlarının net özlük hakları tutarını,

75.632.288.295 Lirası Yıl sonu bilançosu tanzimi nedeniyle Genel Muhasebeye intikal ettirilen Bölgelerdeki alacaklı geçici hesapları,

52.826.678.512 Lirası Kurum ve Kuruluşlara ödenmek üzere personel ücretlerinden tutulan aidatları,

5.413.757.334 Lirası Belediyelere, Bankalara ve şahıslara verilen teminat mektuplarından peşin alınan komisyon tutarını

11.901.328.049.919 Lirası Özel Görev Hesaplarını,

ifade etmektedir.

## 6.2.7 –Öz Kaynaklar

### 6.2.7.1 –Sermaye

Bankamızın (**900.000.000.000.000**) Lira olan nominal sermayesinin 2003 yılı sonunda tahsil edilmiş kısmı (**749.339.154.683.728**) lira olup,

571.400.409.763.685 Lirası Belediyeler ve Belediyelere bağlı kuruluşlara,  
75.372.670.884.317 Lirası İl Özel İdarelerine,  
52.666.073.289.241 Lirası Belediyeler Fonuna,  
49.897.476.320.737 Lirası Köy İdarelerine,  
2.524.425.748 Lirası Diğer Kaynaklara ,

ait bulunmaktadır.

### 6.2.7.2 – Yasal Yedekler

Bankamız yıllık safi karlarından Bankamız kanunu hükümleri gereğince, yasal yedeklerin yıl sonu bakiyesi (**24.968.493.132.433**) lira olup, (16.641.169.118.272) lirası Adi İhtiyat Akçelerine, (8.320.584.558.630) lirası Olağanüstü İhtiyat Akçesine, (6.739.455.531) lirası da nominal sermayenin dolması nedeniyle sermayeden arta kalan kısma ait olup, Bankamız Kanununun 3. maddesinin son paragrafı (Ek: 28.5.1965-618/2 md.) gereği bu hesaba alınan diğer ihtiyat akçelerine ait bulunmaktadır.

### 6.2.7.3 –Yeniden Değerleme Fonu ve Değer Artışı

Yıl sonu bakiyesi (**50.393.116.718.563**) lira olan bu hesabın (48.945.094.414.662) lirası Yeniden Değerleme Fonu'na, (384.639.694.168) lirası Satılmaya Hazır Menkul Değerler Değer Artış Fonuna ve (1.063.382.609.733) lirası Yeniden Değerleme Değer artışına ait olup, 2791 ve 3094 sayılı Yeniden Değerlendirme ile ilgili kanunlar gereğince 1982-2002 yılları hesap dönemi sonu itibariyle bilançomuzda yer alan amortismanına tabi iktisadi kıymetlerimiz ile iştiraklerimizin iktisadi değerlerinin yeniden değerlendirilmesi nedeniyle hesap edilen tutarları ifade etmektedir.

## 7 – KAR VE ZARAR HESABI

Bankamızın 2003 yılı gayri safi gelirleri (491.641.471.872.072) lira ve genel giderleri de (108.913.176.312.447) lira olup, vergi karşılığı (117.628.527.812.264) lira çıktıktan sonra 2003 yılı vergi sonrası karı (265.099.767.747.361) lira olarak tahakkuk etmiş bulunmaktadır.

### 7.1 – GELİRLERİN MUKAYESESİ

2003 yılında elde edilen gelirlerimiz 2002 yılı gelirleri ile mukayeseli olarak aşağıda gösterilmiştir.

(TL.)

Gelirlerin Çeşidi	2002 Yılı	2003 Yılı	Fark
<b>Faiz Gelirleri</b>			
Kredilerden Alınan Faizler	254.347.870.007.154	346.722.200.552.608	92.374.330.545.454
Bankalararası Para Piyasası	103.499.126.930.000	95.790.975.075.000	(-) 7.708.151.855.000
Bankalardan Alınan Faizler	5.104.599.813.472	190.273.511.906	(-) 4.914.326.301.566
Menkul Değ.,Cüz.Al.Faiz	-	-	-
Diğer Faiz Gelirleri	7.677.494.615	1.025.499.838	(-) 6.651.994.777
<b>Faiz Dışı Gelirler</b>			
Kredilerden Al.Üc.ve Koms.	156.322.397.471	114.895.521.932	(-) 41.426.875.539
Bankacılık Hizmetleri	177.748.612.725	241.292.995.237	63.544.382.512
Kambiyo Karları	110.871.683.508	76.650.849.978	(-) 34.220.833.530
İştirak ve Kur Al.Kar.Payı	63.424.949	2.801.800	(-) 60.623.149
Diğer Faiz Dışı Faal.Geliri	293.412.701.862.195	48.504.155.063.773	(-) 244.908.546.798.422
<b>TOPLAM</b>	<b>656.816.982.226.089</b>	<b>491.641.471.872.072</b>	<b>(-) 165.175.510.354.017</b>

Tablonun tetkikinde görüldüğü gibi 2003 yılında gelirlerimizde (165.175.510.354.017) liralık bir azalış görülmektedir.

Bu azalışın;

(244.908.546.798.422) lirası Diğer Faaliyet Dışı Gelirlerden olup, Ankara, Mersin ve İzmit Büyükşehir Belediyelerinin Bankamıza olan borçları nedeniyle 2001 yılında karşılık ayrılması ve bu miktarın Hazine'ye olan borcumuza mahsubu nedeniyle ayrılan karşılığın 2002 yılında gelir hesaplarımıza alınmasından,

(7.708.151.855.000) lirası Bankalararası Para Piyasası İşlemlerinden Alınan Faizlere ait olup, Bankamızın bu piyasada değerlendirdiği nakdinin ve uygulanan faiz oranlarının düşük olmasından,

(4.914.326.301.566) liralık Bankalardan Alınan Faizlerdeki Azalış; Bankamızın diğer bankalar nezdindeki mevduatının azalmasından ve faiz oranlarının düşük olmasından,

(41.426.875.539) liralık Gayri Nakdi Kredilerden Alınan Ücret ve Komisyonlardaki azalış; Yerel Yönetimlerin gayri nakdi kredi taleplerinin az olmasından,

(34.220.833.530) liralık Kambiyo Karlarındaki azalış; Bankamızca Ortak İdarelere kullandırılmak üzere yabancı para cinsinden temin edilen kredilere ait olup, döviz kurlarındaki düşüşten,

(92.374.330.545.454) liralık artış, Kredilerden Alınan Faizlere ait olup, 2003 yılı yatırımlarının finansman temininin Bankamız kaynaklarından ikraz suretiyle sağlanmasından,

(63.544.382.512) lira Bankacılık Hizmetlerinden elde edilen gelirlerdeki artış; Ortak idarelerin sigorta taleplerinin fazla olmasından,

ileri gelmektedir.

## 7.2.- GİDERLERİN MUKAYESESİ

Bankamızın 2003 yılı giderleri 2002 yılı giderleri ile mukayeseli olarak aşağıda gösterilmiştir.

Giderlerin Çeşidi	2002 Yılı	2003 Yılı	Fark
<b>Faiz Giderleri</b>			
Kredilere Verilen Faizler	35.075.433.000	17.400.943.000	(-) 17.674.490.000
Diğer Faiz Giderleri	42.222.843.627	2.257.997.378	(-) 39.964.846.249
<b>Faiz Dışı Giderler</b>			
Personel Giderleri	58.395.827.125.955	73.166.214.555.893	14.770.387.429.938
Vergi ve Harçlar	1.835.683.092.976	3.126.484.487.534	1.290.801.394.558
Verilen Ücret ve Komisyon	1.009.524.351.036	1.232.140.726.160	222.616.375.124
Kira Giderleri	316.457.973.515	185.138.719.410	(-) 131.319.254.105
Amortisman Giderleri	2.330.398.376.215	2.809.464.448.915	479.066.072.700
Kambiyo Zararları	157.930.185.817	36.954.672.245	(-) 120.975.513.572
Kıdem Taz.Provizyonu	734.491.828.700	1.353.553.325.280	619.061.496.580
Diğer Provizyonlar	13.786.397.400	534.357.063.952	520.570.666.552
Diğer Faiz Dışı Giderleri	105.821.211.120.878	144.077.737.184.944	38.091.590.767.045
<b>TOPLAM</b>	<b>170.692.608.729.119</b>	<b>226.541.704.124.711</b>	<b>55.849.095.395.592</b>

Yukarıdaki tablonun tetkikinden de anlaşılacağı gibi, 2002 yılına nazaran 2003 yılında giderlerimizde (55.849.095.395.592) liralık bir artış görülmektedir.

Bu artışın;

(38.091.590.767.045) liralık kısmı Diğer Faiz Dışı Giderlere ait olup, Bankamız 2003 yılı vergiye tabi karının 2002 yılına nazaran fazla olmasından,

(14.770.387.429.938) liralık Personel Giderlerindeki artış; maaş, yan ödeme katsayılarının arttırılması, işçi statüsüne tabi elemanların ücretlerindeki ve sigorta prim hesabına esas tutulacak kazançların alt ve üst sınırlarının artmasından,

(1.290.801.394.558) liralık, Vergi, Resim ve Harçlardaki artış, 4837 Sayılı Kanun gereği 2003 yılında ödenen ek vergilerden,

(479.066.072.700) liralık Amortisman Karşılığındaki artış; Bilgi İşlem Dairesi Başkanlığınca alınan bilgisayar donanımlarından,

(520.570.666.552) liralık Diğer Provizyonlardaki artış; Muhasebe Uygulama Yönetmeliği, Tek Düzen Hesap Planı İzahnamesi ve Vergi Usul Kanunu çerçevesinde Bağlı

Ortaklığımız Doğusan'ın sermayesinin Borsada işlem görmesi nedeniyle borsa değeri ile kayıtlı değeri arasındaki farktan,

(222.616.375.124) liralık Verilen Ücret ve Komisyonlardaki artış; Bankalararası Para Piyasası işlemleri nedeniyle ödenen komisyonlardan,

(131.319.254.105) liralık Kira Giderlerindeki azalış; Bankamızın kiraladığı gayrimenkul kalmamasından Bankamız hesaplarındaki bu gider ise EFT sistemi için ödenen ücrettir,

(120.975.513.572) liralık Kambiyo Zararlarındaki azalış; Dünya Bankasınca Çukurova Kentsel Gelişim Projesi kapsamında Bankamızca taahhüt edilen Müşavirlik hizmetleri için Dünya Bankası kredisinden kullanılan kısmın ana parasının ödenmesinden,

(39.964.846.249) liralık Diğer Faiz Giderlerindeki azalış; Bankamızda 1475 Sayılı İş Kanununa tabi olarak çalışan işçi statüsündeki personelin maaşlarından kesilen zarar ziyan kesintilerine 10.06.2003 tarih ve 25134 sayılı Resmi Gazetede yayımlanan 4857 Sayılı İş Kanunu ile son verilmesinden dolayı, bu kesintilere yapılan nemalandırma işleminin yapılmamasından,

(17.674.490.000) liralık Kredilere Verilen Faizlerdeki azalış; Bankamızın finansmanı diğer bankalardan sağlayarak ortak idarelerimize kullandırdığı kredilerin düşük olmasından,

ileri gelmektedir.

### **7.3 –KAR / ZARAR**

**-Bankamız 2003 yılı faaliyetlerinden (382.728.295.559.625) lira ticari kar elde etmiş olup, (117.628.527.812.264) lira Kurumlar Vergisi Karşılığı çıktıktan sonra kalan (265.099.767.747.361) lira ticari karı 22.06.2002 tarih ve 24793 Mükerrer Sayılı Resmi Gazete'de Bankacılık Düzenleme ve Denetleme Kurum'unca yayımlanan Muhasebe Uygulama Yönetmeliğinin "Mali Tabloların Yüksek Enflasyon Dönemlerinde Düzenlenmesine İlişkin Muhasebe Standardı" 14 sayılı Tebliği çerçevesinde Bankamız Mali Tablolarında yapılan enflasyon düzeltmesi sonucu oluşan geçmiş yıl zararları nedeniyle bu Tebliğin 28.maddesi gereği geçmiş yıl zararlarına mahsup edilmek üzere hesaplarımızda bekletilecektir.**

**Tahlili yapılan bilançomuzun Aktif Hesapları arasında yer alan ve mahiyeti aşağıda izah edilen;**

-Bankamız şoförü Halil DOĞAN 03.03.2000 tarihinde Bankamız aracı 27 HD 823 plakalı minibüsle, tek yönlü yolda seyrederken karşı taraftan ters yönden gelen Feyat ÖRS'ün kullandığı bisikletle çarpışması sonucu kaza meydana geldiği, kazada hayatını kaybeden bisiklet sürücüsünün tamamen kusurlu olduğu, Bankamız sürücüsü Halil DOĞAN'ın ise herhangi bir kusuru bulunmadığı tespit edildiği anlaşılmıştır.

Bankamız aracında oluřan (79.560.000) TL. hasar onarım bedeli vefat eden Feyat Örs'ün varislerinden istenmiř, ancak Zeliha ORCİN 03.06.2003 tarihli dilekçesinde kendisi ve çocuklarının çok zor şartlar altında geçinmeye çalıştıklarını, dolayısıyla talep edilen parayı ödeme imkanının bulunmadığını belirterek, bu duruma Bankamızca bir çözüm bulunmasını talep etmiř olup, Yönetim Kurulumuzun 17.07.2003 gün ve 28/401 sayılı Kararı ile Halil DOĞAN yönetimindeki 27 HD 823 plakalı araçta oluřan hasar onarım bedeli 79.560.000 TL.nin tazmininden vazgeçilerek,

-Bankamız 13.Bölge (VAN) Müdürlüğü personelinden emekliye ayrılanlar ve başka kurumlara geçenlerden tahsil edilemeyen geriye dönük fazla yakıt bedellerinden Emekli Memur İbrahim Özgeç'in (554.185.301) lira, Emekli İşçi M.Faik Kayaçelebi'nin (60.877.202) lira, Emekli Memur Recai Turhan'ın (159.337.847) lira, Emekli Memur Bayram Karaođlu'nun (167.188.507) lira, başka kurumlara naklen geçen Mehmet Yılmaz'ın (386.785.301) lira ve İ.Hakkı Tuna'nın (7.850.660) lira olmak üzere borç toplamı (1.336.224.818) lira ilgili Bölge Müdürlüğünce idari yönden tahsil edilememesi üzerine kanuni yollardan tahsil edilmek üzere Hukuk Müřavirliğimize intikal ettirilmiřtir.

Hukuk Müřavirliğimizce yapılan arařtırmada borçlulardan Recai Turhan, M.Faik Kayaçelebi ve İbrahim Özgeç'in Van, Mehmet Yılmaz'ın Muř, İ.Hakkı Tuna'nın Kayseri, Bayram Karaođlu'nun Ankara'da ikamet ettikleri tesbit edilmiřtir. Davaların ikametgahların olduđu il mahkemelerinde ayrı ayrı açılması gerektiđi, yapılacak dava masrafları ile Avukatlarımızın yolluk masrafı veya mahallinden temin edilecek Avukatlar için ödenecek meblađın alacaklarımıza oranla yüksek miktarda tutacađı nedenleriyle Yönetim Kurulumuzun 19.03.2004 gün ve 10/106 sayılı kararları ile Bankamız emekli ve ayrılan elemanlarına ait toplam (1.336.224.818) liralık eski yakıt borçlarının tahsilatından vazgeçilerek terkin edilmesi için Genel Kurulumuza teklifte bulunulmasına karar verildiğinden,

**Bankamız Kanunu'nun 13.maddesi geređi (79.560.000) lira hasar bedeli ve (1.336.224.818) lira yakıt bedeli olmak üzere toplam (1.415.784.818) Liranın terkini hususunu Genel Kurulun tasvip ve tensiplerine arz ederiz.**

## SONUÇ

Yukarıda detaylarıyla yüksek bilgilerinize sunulan Bankamız 2003 yılı çalışmalarını ile ilgili bilanço, gelir ve gider hesaplarımız Genel Kurulumuzca kabul edildiği takdirde;

- 1-Bilanço, kar ve zarar hesaplarımızın onanması,**
- 2-Genel Kurul adına bir denetçi seçilmesi,**
- 3-Tahsil edilemeyen (1.415.784.818) liranın Bankamız Kanunu'nun 13. maddesi gereğince terkinin,**

hususlarında karar alınmasını onaylarınıza sunarız.

Bankamızın 59. Faaliyet yılındaki çalışmalarını ile elde edilen sonuçları izah eden raporumuza son verirken memleketimizin imar ve kalkınmasına yöneltmiş bulunan faaliyetlerini daima destekleyen, çalışmalarımızda anlayışlı yardımlarını ve teşviklerini esirgemeyen Türkiye Cumhuriyeti Hükümetlerine minnet ve şükranlarımızı arz eder; görevli oldukları işleri büyük bir başarı ve bağlılıkla ifa eden Bankamız mensuplarını; bu vesileyle takdirle anarız.

**İLLER BANKASI  
YÖNETİM KURULU**



**İLLER  
KARŞILAŞTIRMALI**

AKTİF KALEMLER		MİLYAR TL	
		CARİ DÖNEM 31/12/2003	ÖNCEKİ DÖNEM 31/12/2002
<b>I.</b>	<b>NAKİT DEĞERLER VE MERKEZ BANKASI</b>	<b>124</b>	<b>148</b>
1.1	Kasa	80	115
1.2	Efektif Deposu		
1.3	T.C. Merkez Bankası	44	33
<b>II.</b>	<b>ALIM SATIM AMAÇLI MENKUL DEĞERLER (Net)</b>		
2.1	Devlet Borçlanma Senetleri		
2.1.1	Devlet Tahvili		
2.1.2	Hazine Bonosu		
2.1.3	Diğer		
2.2	Hisse Senetleri		
2.3	Diğer Menkul Değerler		
<b>III.</b>	<b>BANKALAR VE DİĞER MALİ KURULUŞLAR</b>	<b>1.389</b>	<b>2.003</b>
3.1	Bankalar	1.389	2.003
3.1.1	Yurtiçi Bankalar	1.389	2.003
3.1.2	Yurtdışı Bankalar		
3.2	Diğer Mali Kuruluşlar		
<b>IV.</b>	<b>PARA PİYASALARI</b>	<b>427.100</b>	<b>468.100</b>
4.1	Bankalararası Para Piyasasından Alacaklar	427.100	468.100
4.2	İMKB Takasbank Piyasasından Alacaklar		
4.3	Ters Repo İşlemlerinden Alacaklar		
<b>V.</b>	<b>SATILMAYA HAZIR MENKUL DEĞERLER (Net)</b>	<b>504</b>	<b>119</b>
5.1	Hisse Senetleri		
5.2	Diğer Menkul Değerler	504	119
<b>VI.</b>	<b>KREDİLER</b>	<b>1.650.234</b>	<b>1.212.575</b>
6.1	Kısa Vadeli	478.046	409.184
6.2	Orta ve Uzun Vadeli	1.172.188	803.328
6.3	Takipteki Krediler	3	67
6.4	Özel Karşılıklar (-)	3	4
<b>VII.</b>	<b>FAKTORİNG ALACAKLARI</b>		
<b>VIII.</b>	<b>VADEYE KADAR ELDE TUTULACAK MD (Net)</b>		
8.1	Devlet Borçlanma Senetleri		
8.1.1	Devlet Tahvili		
8.1.2	Hazine Bonosu		
8.1.3	Diğer		
8.2	Diğer Menkul Değerler		
<b>IX.</b>	<b>İŞTİRAKLER (Net)</b>	<b>2.310</b>	<b>960</b>
9.1	Mali İştirakler		
9.2	Mali Olmayan İştirakler	2.310	960
<b>X.</b>	<b>BAĞLI ORTAKLIKLAR (Net)</b>	<b>5.986</b>	<b>6.485</b>
10.1	Mali Ortaklıklar		
10.2	Mali Olmayan Ortaklıklar	5.986	6.485
<b>XI.</b>	<b>DİĞER YATIRIMLAR (Net)</b>		
<b>XII.</b>	<b>FINANSAL KİRALAMA ALACAKLARI (Net)</b>		
12.1	Finansal Kiralama Alacakları		
12.2	Kazanılmamış Gelirler (-)		
<b>XIII.</b>	<b>ZORUNLU KARŞILIKLAR</b>		
<b>XIV.</b>	<b>MUHTELİF ALACAKLAR</b>	<b>4.536</b>	<b>584</b>
<b>XV.</b>	<b>FAİZ VE GELİR TAHAKKUK VE REESKONTLARI</b>		
15.1	Kredilerin		
15.2	Menkul Değerlerin		
15.3	Diğer		
<b>XVI.</b>	<b>MADDİ DURAN VARLIKLAR (Net)</b>	<b>58.872</b>	<b>48.555</b>
16.1	Defter Değeri	80.945	64.694
16.2	Birikmiş Amortismanlar (-)	22.073	16.139
<b>XVII.</b>	<b>MADDİ OLMAYAN DURAN VARLIKLAR (Net)</b>	<b>1.034</b>	<b>21</b>
17.1	Şerefiye		
17.2	Diğer	1.360	81
17.3	Birikmiş Amortismanlar (-)	326	60
<b>XVIII.</b>	<b>DİĞER AKTİFLER</b>	<b>78.293</b>	<b>58.027</b>
	<b>AKTİF TOPLAMI</b>	<b>2.230.382</b>	<b>1.797.577</b>

**BANKASI  
BİLANÇOSU**

PASİF KALEMLER		MİLYAR TL	
		CARİ DÖNEM 31/12/2003	ÖNCEKİ DÖNEM 31/12/2002
<b>I.</b>	<b>MEVDUAT</b>		
1.1	Bankalararası Mevduat		
1.2	Tasarruf Mevduatı		
1.3	Resmî Kuruluşlar Mevduatı		
1.4	Ticari Kuruluşlar Mevduatı		
1.5	Diğer Kuruluşlar Mevduatı		
1.6	Döviz Tevdiat Hesabı		
1.7	Kıymetli Madenler Depo Hesapları		
<b>II.</b>	<b>PARA PİYASALARI</b>		
2.1	Bankalararası Para Piyasalarından Alınan Borçlar		
2.2	İMKB Takasbank Piyasasından Alınan Borçlar		
2.3	Repo İşlemlerinden Sağlanan Fonlar		
<b>III.</b>	<b>ALINAN KREDİLER</b>	<b>4.961</b>	<b>30.671</b>
3.1	T.C. Merkez Bankası Kredileri		
3.2	Alınan Diğer Krediler	4.961	30.671
3.2.1	Yurtiçi Banka ve Kuruluşlardan		
3.2.2	Yurtdışı Banka, Kuruluş ve Fonlardan	4.961	30.671
<b>IV.</b>	<b>İHRAÇ EDİLEN MENKUL KIYMETLER (Net)</b>		
4.1	Bonolar		
4.2	Varlığa Dayalı Menkul Kıymetler		
4.3	Tahviller		
<b>V.</b>	<b>FONLAR</b>	<b>10.250</b>	<b>8.354</b>
<b>VI.</b>	<b>MUHTELİF BORÇLAR</b>	<b>505.100</b>	<b>572.996</b>
<b>VII.</b>	<b>DİĞER YABANCI KAYNAKLAR</b>	<b>53.490</b>	<b>98.616</b>
<b>VIII.</b>	<b>ÖDENECEK VERGİ, RESİM, HARÇ VE PRIMLER</b>	<b>12.702</b>	<b>5.546</b>
<b>IX.</b>	<b>FAKTORİNG BORÇLARI</b>		
<b>X.</b>	<b>FINANSAL KİRALAMA BORÇLARI (Net)</b>		
10.1	Finansal Kiralama Borçları		
10.2	Ertelenmiş Finansal Kiralama Giderleri (-)		
<b>XI.</b>	<b>FAİZ VE GİDER REESKONTLARI</b>		
11.1	Mevduatın		
11.2	Alınan Kredilerin		
11.3	Repo İşlemlerinin		
11.4	Diğer		
<b>XII.</b>	<b>KARŞILIKLAR</b>	<b>122.405</b>	<b>93.421</b>
12.1	Genel Karşılıklar		
12.2	Kıdem Tazminatı Karşılığı	4.777	3.423
12.3	Vergi Karşılığı	117.628	89.998
12.4	Sigorta Teknik Karşılıkları (Net)		
12.5	Diğer Karşılıklar		
<b>XIII.</b>	<b>SERMAYE BENZERİ KREDİLER</b>		
<b>XIV.</b>	<b>AZINLIK HAKLARI</b>		
<b>XV.</b>	<b>ÖZKAYNAK LAR</b>	<b>1.521.474</b>	<b>987.973</b>
15.1	Ödenmiş Sermaye	749.339	493.187
15.2	Sermaye Yedekleri	50.394	38.144
15.2.1	Hisse Senedi İhraç Primleri		
15.2.2	Hisse Senedi İptal Kârları		
15.2.3	Menkul Değerler Değer Artış Fonu	385	
15.2.4	Yeniden Değerleme Fonu	48.946	37.081
15.2.5	Yeniden Değerleme Değer Artışı	1.063	1.063
15.2.6	Diğer Sermaye Yedekleri		
15.3	Kâr Yedekleri	24.968	24.968
15.3.1	Yasal Yedekler	24.968	24.968
15.3.2	Statü Yedekleri		
15.3.3	Olağanüstü Yedekler		
15.3.4	Diğer Kâr Yedekleri		
15.4	Kâr veya Zarar	696.774	431.674
15.4.1	Geçmiş Yıllar Kâr ve Zararları	431.674	-54.450
15.4.2	Dönem Net Kâr ve Zararı	265.100	486.124
	<b>PASİF TOPLAMI</b>	<b>2.230.382</b>	<b>1.797.577</b>



**İLLER BANKASI**  
**KARŞILAŞTIRMALI GELİR TABLOSU**

MİLYAR TL

GELİR VE GİDER KALEMLERİ		CARİ DÖNEM 31/12/2003	CARİ DÖNEM 31/12/2002
<b>I.</b>	<b>FAİZ GELİRLERİ</b>	442.704	362.959
1.1	Kredilerden Alınan Faizler	346.722	254.348
1.1.1	TP Kredilerden Alınan Faizler	346.690	254.274
1.1.1.1	Kısa Vadeli Kredilerden	19.367	22.050
1.1.1.2	Orta ve Uzun Vadeli Kredilerden	327.323	232.224
1.1.2	YP Kredilerden Alınan Faizler	32	74
1.1.2.1	Kısa Vadeli Kredilerden		
1.1.2.2	Orta ve Uzun Vadeli Kredilerden	32	74
1.1.3	Takipteki Alacaklardan Alınan Faizler		
1.1.4	Kaynak Kul. Destekleme Fonundan Alınan Primler		
1.2	Zorunlu Karşılıklardan Alınan Faizler		
1.3	Bankalardan Alınan Faizler	190	5.105
1.3.1	T.C. Merkez Bankasından		
1.3.2	Yurtiçi Bankalardan	190	5.105
1.3.3	Yurtdışı Bankalardan		
1.4	Para Piyasası İşlemlerinden Alınan Faizler	95.791	103.499
1.5	Menkul Değerlerden Alınan Faizler		
1.5.1	Alım Satım Amaçlı Menkul Değerlerden		
1.5.2	Satılmaya Hazır Menkul Değerlerden		
1.5.3	Vadeye Kadar Elde Tutulacak Menkul Değerlerden		
1.6	Diğer Faiz Gelirleri	1	7
<b>II.</b>	<b>FAİZ GİDERLERİ</b>	<b>19</b>	<b>77</b>
2.1	Mevduata Verilen Faizler		
2.1.1	Bankalar Mevduatına		
2.1.2	Tasarruf Mevduatına		
2.1.3	Resmi Kuruluşlar Mevduatına		
2.1.4	Ticari Kuruluşlar Mevduatına		
2.1.5	Diğer Kuruluşlar Mevduatına		
2.1.6	Döviz Tevdiat Hesaplarına		
2.1.7	Kıymetli Maden Depo Hesaplarına		
2.2	Para Piyasası İşlemlerine Verilen Faizler		
2.3	Kullanılan Kredilere Verilen Faizler	17	35
2.3.1	T.C. Merkez Bankasına		
2.3.2	Yurtiçi Bankalara		
2.3.3	Yurtdışı Bankalara	17	35
2.3.4	Diğer Kuruluşlara		
2.4	Çıkarılan Menkul Kıymetlere Verilen Faizler		
2.5	Diğer Faiz Giderleri	2	42
<b>III.</b>	<b>NET FAİZ GELİRİ (I - II)</b>	<b>442.685</b>	<b>362.882</b>
<b>IV.</b>	<b>NET ÜCRET VE KOMİSYON GELİRLERİ</b>	<b>-876</b>	<b>-675</b>
4.1	Alınan Ücret ve Komisyonlar	356	334
4.1.1	Nakdi Kredilerden		
4.1.2	Gayri Nakdi Kredilerden	115	156
4.1.3	Diğer	241	178
4.2	Verilen Ücret ve Komisyonlar	1.232	1.009
4.2.1	Nakdi Kredilere Verilen		
4.2.2	Gayri Nakdi Kredilere Verilen		
4.2.3	Diğer	1.232	1.009
<b>V.</b>	<b>TEMETTÜ GELİRLERİ</b>		
5.1	Alım Satım Amaçlı Menkul Değerlerden		
5.2	Satılmaya Hazır Menkul Değerlerden		
<b>VI.</b>	<b>NET TİCARİ KÂR / ZARAR</b>	<b>40</b>	<b>-47</b>
6.1	Sermaye Piyasası İşlemleri Kâr/Zararı (Net)		
6.2	Kambiyo Kâr/Zararı (Net)	40	-47
<b>VII.</b>	<b>YATIRIM AMAÇLI MENKUL DEĞERLERDEN KÂR/ZARAR</b>		
<b>VIII.</b>	<b>DİĞER FAALİYET GELİRLERİ</b>	<b>48.504</b>	<b>293.412</b>
<b>IX.</b>	<b>FAALİYET GELİRLERİ TOPLAMI (III+IV+V+VI+VII+VIII)</b>	<b>490.353</b>	<b>655.572</b>
<b>X.</b>	<b>KREDİ VE DİĞER ALACAKLAR KARŞILIĞI (-)</b>	<b>534</b>	<b>14</b>
<b>XI.</b>	<b>DİĞER FAALİYET GİDERLERİ (-)</b>	<b>107.090</b>	<b>79.436</b>
<b>XII.</b>	<b>FAALİYET KÂRI (IX-X-XI)</b>	<b>382.729</b>	<b>576.122</b>
<b>XIII.</b>	<b>BAĞLI ORTAKLIKLAR VE İŞTİRAKLERDEN KÂR/ZARAR</b>		
<b>XIV.</b>	<b>VERGİ ÖNCESİ KÂR (XII+XIII)</b>	<b>382.729</b>	<b>576.122</b>
<b>XV.</b>	<b>VERGİ KARŞILIĞI (-)</b>	<b>117.629</b>	<b>89998</b>
<b>XVI.</b>	<b>VERGİ SONRASI OLAĞAN FAALİYET KÂR/ZARARI (XIV-XV)</b>	<b>265.100</b>	<b>486.124</b>
<b>XVII.</b>	<b>VERGİ SONRASI OLAĞANÜSTÜ KÂR/ZARAR</b>		
17.1	Vergi Öncesi Olağanüstü Net Kâr/Zarar		
17.1.1	Olağanüstü Gelirler		
17.1.2	Olağanüstü Giderler (-)		
17.2	Olağanüstü Kâra İlişkin Vergi Karşılığı (-)		
<b>XVIII.</b>	<b>KONSOLIDASYON DIŞI ORTAKLIKLAR KÂR/ZARARI (-)</b>		
<b>XIX.</b>	<b>NET DÖNEM KÂR ve ZARARI (XVI+XVII+XVIII)</b>	<b>265.100</b>	<b>486.124</b>



**DENETÇİLER**

**RAPORU**



## İLLER BANKASI 59.DÖNEM GENEL KURULUNA

Sayın Bakan, Sayın Divan Başkanı, Genel Kurul'un Saygıdeğer Temsilcileri, Basınımızın Değerli Mensupları, Kıymetli Misafirlerimiz hepinize sevgi ve saygılarımızı sunar, yapılmakta olan Genel Kurul çalışmalarının başarılı geçmesini, Bankamıza ve Ülkemize hayırlı olmasını dileriz.

4759 Sayılı "İLLER BANKASI KANUNU" ve bu Kanuna uyarlı olarak hazırlanan "İLLER BANKASI KANUNU UYGULAMA YÖNETMELİĞİ"nin bize verdiği yetkiye dayanarak, Bankanın 2003 yılı çalışmalarını kapsayan Denetimi tarafımızdan yapılmıştır.

2003 yılı içinde Bankanın Yönetim Kurulu toplantılarına aksatılmadan iştirak edildi. Banka kasası belirsiz zamanlarda tarafımızdan sık sık kontrol edilerek, yıl sonunda Veznenin Genel Sayımı Banka görevlileri ile birlikte yapıldı. Nakit ve Kıymetlerin Yönetmelik hükümlerine uygun olarak kayıtlara alınmış olduğu, yıl sonu sayım ve mutabakatlarının Kanun ve Yönetmelik hükümlerine uygun ve noksansız bir şekilde yürütüldüğü tespit edilmiş olup, bu sayım ile ilgili mutabakat belgeleri Banka yetkilileri ile müştereken imzalandı.

### **Saygıdeğer Delegeler;**

Tetkiklerinize sunulan Bankanın 2003 faaliyet yılı Bilanço, Kar ve Zarar Hesapları ile Mali Tablolar Banka Yönetim Kurulunca da incelenmiş, tasvip ve uygun görülmüştür.

Bilanço ve Mali Tabloların İller Bankası'nın 31.12.2003 tarihindeki Genel Mizan ve Standart Hesap Planı'ndaki yıl sonu rakamlarına uygunluğu tarafımızdan da kontrol edilmiş olup, bu tarihte sona eren hesap dönemine ait faaliyetlerinin sonucu yansıttığı tespit edilmiştir.

Bankamızın 2003 yılında yaptığı **484 Trilyon 262 Milyar TL'lik** yatırım harcamalarının; **28 Trilyon 651 Milyar TL'si** Belediye katkısı olarak Belediye hisselerinden, **42 Trilyon 691 Milyar TL'si** Deprem Yatırımları için Afet Fonundan, **50 Trilyon TL'si** Bayındırlık ve İskan Bakanlığı Bütçesine konulan "Belediyelere Yapılacak Yardımlar" ödeneğinden, geri kalan **362 Trilyon 920 Milyar TL'si** Bankamız öz kaynaklarından karşılanmış olup, **627 Trilyon 040 Milyar TL'lik** revize programına göre yatırım harcamalarında %77,23 oranında gerçekleşme sağlanmıştır.

Bankanın 2003 yılı revize programına göre **7 Katrilyon 044 Trilyon 170 Milyar TL** proje tutarı (1085) adet çeşitli iş üzerinde faaliyette bulunmuş (263) adet iş yıl içerisinde bitirilmiş, bitirilen işlerin tutarı ise **881 Trilyon 680 Milyar TL'ya** ulaşmıştır. (615) adet iş de 2004 yılına devretmiş, bunların tutarı **5 Katrilyon 539 Trilyon 995 Milyar TL'dir**.

2003 yılı yatırım programına, Afet İşleri Genel Müdürlüğü ile yapılan protokol gereği Afet Fonundan karşılanmak üzere;

2003 yılında Kanalizasyon sektörüne **63 Trilyon 350 Milyar TL**, İçme suyu sektörüne **12 Trilyon TL** olmak üzere toplam **75 Trilyon 350 Milyar TL** ödenek konulmuş olup, 2003 yılında **42 Trilyon 691 Milyar TL** harcama yapılarak %56,66 oranında gerçekleşme sağlanmıştır.



2004 yılı yatırım programında Bankamıza **545 Trilyon TL'si** Özkaynak, **49 Trilyon 894 Milyar TL'si** Belediye katkı payı olmak üzere **594 Trilyon 894 Milyar TL'lik** yatırım tavanı tanınmıştır.

Bankamızın 2004 yılında toplam **6 Katrilyon 474 Trilyon TL 308 Milyar TL** proje tutarında 812 adet iş üzerinde çalışmalarını sürdürecektir.

Bankaca; 2003 yılı içinde 2380 sayılı Kanun ve bu kanunu tadil eden 3004-3239 sayılı Kanunlar gereğince, Belediyelere Nüfus esasına göre **2 Katrilyon 970 Trilyon 452 Milyar 787 Milyon TL** pay tahakkuk etmiş olup, bu paylardan Banka alacakları, Belediyelerin Vergi, SSK, Emekli Sandığı ve muhtelif Kurumlar ile 6183 Sayılı Amme Alacakları Kanun Kapsamına giren borçları için **697 Trilyon 905 Milyar 230 Milyon TL** kesinti yapıldıktan sonra **2 Katrilyon 272 Trilyon 547 Milyar 557 Milyon TL**. Belediyelere gönderilmiştir.

Özel İdarelere ise; 2003 yılı içinde **635 Trilyon 156 Milyar 337 Milyon TL** pay tahakkuk ettirilmiş **15 Trilyon 892 Milyar 003 Milyon TL** borçlarına kesilerek **619 Trilyon 264 Milyar 334 Milyon TL**. Özel İdarelere gönderilmiştir.

%55 Köy Kalkınma Payından 2004 yılına **(410.955.756.449 TL)** tahsis bakiyesi devretmiştir.

Ancak "Mali Tabloların Yüksek Enflasyon Dönemlerinde Düzenlenmesine İlişkin Muhasebe Standardı" 14 Sayılı Tebliği çerçevesinde Bankamız Mali Tablolarında yapılan enflasyon düzeltmesi sonucu oluşan geçmiş yıl zararları nedeniyle bu Tebliğin 28.Maddesi gereği geçmiş yıl zararına mahsup edileceğinden, %55 Köy Kalkınma Payına para aktarması yapılamamıştır.

### **Saygıdeğer Delegeler;**

2003 yılı içinde Cumhuriyetimizin 80. yılını ve Bankanın Kuruluşu'nun 71. yılını kutlamış bulunuyoruz. Türkiye Cumhuriyeti'nin Kurucusu Yüce Önder Atatürk'ün Önderliğinde; 1933 yılında kurulan İller Bankası, aradan geçen 71 yıllık hizmet süresinde Yerel Yönetimlere teknik ve mali yönden hizmetlerini artırarak sürdürmektedir.

Kent nüfuslarının artması, Yerel Yönetimlere daha etkin hizmetlerin götürülebilmesi için, Bankanın ve Yerel Yönetimlerin yeniden yapılanması ve mali bünyelerinin güçlendirilmesinin elzem olduğuna inanmaktayız.

Yeniden yapılanma sürecinde Mahalli İdareler Yasasının bir an evvel düzenlenerek Belediye ve İl Özel İdarelerinin Genel Bütçe Vergi Gelirleri üzerinden aldıkları pay oranlarının arttırılması, özellikle küçük Belediyelerin mahalli ihtiyaçlarına yönelik yatırımlarının gerçekleşmesi için zaruret haline gelmiştir.

Bakanlık bütçesine konulan Belediyelere yapılacak yardım ödeneğinin de her yıl için arttırılması gerekmektedir.

Bankanın yeniden yapılanması, çağdaş bir bankacılık anlayışı çerçevesinde mali bünyenin sağlam temellere oturtularak, Belediye yatırımlarına finansman temin eden bir kuruluş haline gelmesi de artık kaçınılmaz bir zaruret haline gelmiştir.

Bankanın yeniden yapılanması, çağdaş bir bankacılık anlayışı çerçevesinde mali bünyenin sağlam temellere oturtulması ve Mahalli İdarelerin yatırımlarına kredi verebilmesi için Genel Bütçe Vergi Gelirleri tahsilatından en az %1 oranında pay ayrılarak desteklenmesi gerekmektedir. Mahalli İdarelere gerekli destek verilmez ise; Banka, birkaç yıl sonra yatırım projelerine vereceği KREDİLER de aksaklıklar meydana gelebilir.

### **Sayın Delegates;**

Türkiye Bankalar Birliği tarafından ilan edilen Muhasebe Standartlarına, Tek Düzen Hesap Planı izah namesinde belirtilen esaslara uygun olarak hazırlanan ve tarafımızdan da incelenen ve denetlenen 2003 yılı Banka Bilançosu, Kar ve Zarar Hesabı tasviyelerinize sunulmuştur. Bankamız 2003 Faaliyet yılında Yerel Yönetimlere **484 Trilyon 262 Milyar TL** yatırım yapmıştır.

Bankamız 2003 yılı faaliyetlerinden (**382.728.295.559.625 TL**) ticari kar elde etmiş olup, (**117.628.527.812.264 TL**) Kurumlar Vergisi Karşılığı çıktıktan sonra kalan (**265.099.767.747.361TL**); ticari karı 22.06.2002 tarih ve 24793 mükerrer sayılı Resmi Gazetede Bankacılık Düzenleme ve Denetleme Kurumu'nca yayımlanan Muhasebe Uygulama Yönetmeliğinin "Mali Tabloların Yüksek Enflasyon Dönemlerinde Düzenlenmesine İlişkin Muhasebe Standardı" 14 Sayılı Tebliğ çerçevesinde Bankamız Mali Tablolarında yapılan enflasyon düzeltmesi sonucu oluşan geçmiş yılı zararları nedeniyle bu tebliğin 28.Maddesi gereği enflasyon geçmiş yıl zararına mahsup edilmek üzere ilgili hesaplarımızda bekletilecektir.

Hizmetlerin yürütülmesinde emeği geçen Banka Yönetim Kurulu Üyelerine, Genel Müdüre, Genel Müdür Yardımcılarına, Daire Başkanlarına, Bölge Müdürlerine, Teknik ve İdari tüm personele huzurlarınızda teşekkürlerimizi sunar, Banka çalışmalarına ve Yerel Yönetimlerin alt ve üst yapı hizmetlerinin yapılmasına, ilgi ve teşviklerini esirgemeyen Cumhuriyet Hükümetlerine şükranlarımızı arz eder, 2003 yılı Faaliyet Raporu ve Bilançosu'nun kabul ve tasdikini onaylarınıza arz ederiz.



**Şükrü SERDAR**  
Denetçi



**Cihan GÜNDÜZ**  
Denetçi



**KONSOLİDE OLMAYAN MALİ TABLOLAR  
VE  
DİPNOTLAR**



**İLLER BANKASI 'NİN 31/12/2003 TARİHİ İTİBARIYLA HAZIRLANAN VE BAĞIMSIZ DENETİME TABİ TUTULAN KAMUYA AÇIKLANACAK KONSOLİDE OLMAYAN MALİ TABLOLARI, BUNLARA İLİŞKİN AÇIKLAMA VE DİPNOTLARI İLE BAĞIMSIZ DENETİM RAPORU**

Yönetim Merkezi :Atatürk Bulvarı No : 21 06053 Opera/ANKARA  
Tel : 0.312.3103141  
Web Adresi : <http://www.ilbank.gov.tr>  
E-Posta : [bankacilik@ilbank.gov.tr](mailto:bankacilik@ilbank.gov.tr)

Bankacılık Düzenleme ve Denetleme Kurumu tarafından düzenlenen Kamuya Açıklanacak Mali Tablolar ile Bunlara İlişkin Açıklama ve Dipnotlar Hakkında 17 Sayılı Tebliğe göre raporlama paketi aşağıda yer alan bölümlerden oluşmaktadır.

- BANKA HAKKINDA GENEL BİLGİLER
- BANKANIN KONSOLİDE OLMAYAN MALİ TABLOLARI
- İLGİLİ DÖNEMDE UYGULANAN MUHASEBE POLİTİKALARINA İLİŞKİN AÇIKLAMALAR
- BANKANIN MALİ BÜNYESİNE İLİŞKİN BİLGİLER
- KONSOLİDE OLMAYAN MALİ TABLOLARA İLİŞKİN AÇIKLAMA VE DİPNOTLAR
- DİĞER AÇIKLAMA VE DİPNOTLAR
- BAĞIMSIZ DENETİM RAPORU

Konsolide olmayan mali tablolar ile bunlara ilişkin açıklama ve dipnotlar Muhasebe Uygulama Yönetmeliği ve ilgili Tebliğler ile Bankamız kayıtlarına uygun olarak, aksi belirtilmediği müddetçe **Milyar Türk Lirası** cinsinden **paranın cari satın alma gücüne göre yeniden ifade edilerek** hazırlanmış olup, bağımsız denetime tabi tutulmuş ve ilişikte sunulmuştur.



**Hidayet ATASOY**

Yönetim Kurulu Başkanı  
Genel Müdür

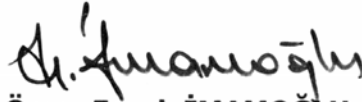

**Ömer Faruk İMAMOĞLU**

Genel Müdür Yardımcısı

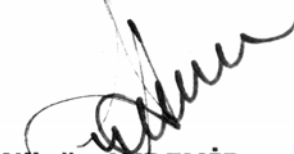

**Nilgün AYDEMİR**

Muhasebe Ve Mali İşler Dairesi  
Başkanı V.

# BANKA VE MALİ BÜNYE İLE İLGİLİ GENEL DİPNOT VE AÇIKLAMALAR

## I. BÖLÜM : BANKA HAKKINDA GENEL BİLGİLER

### 1. Bankanın Faaliyetleri

Bankamızın 31 Aralık 2003 tarihi itibarıyla hazırlanan mali tabloları bu raporun ekinde sunulmuştur. Yönetim merkezinin adresi, telefon, faks numaraları ve elektronik posta adresi aşağıdadır.

Yönetim Merkezi Adresi	: Atatürk Bulvarı No:21 Opera/ANKARA
Telefon	: 0.312.310 31 41
Fax	: 0.312.312 29 28
Web Adresi	: <a href="http://www.ilbank.gov.tr">http://www.ilbank.gov.tr</a>
E-mail Adresi	: <a href="mailto:bankacilik@ilbank.gov.tr">bankacilik@ilbank.gov.tr</a>
Dönemi	: 01 Ocak 2003 – 31 Aralık 2003

Bir Yatırım Bankası olan Bankamızın faaliyet alanı; "**İl özel idareleriyle, Belediye ve köy idarelerinin ve bu idarelerin kuracakları birliklerle adı geçen idarelere bağlı, tüzel kişiliğe haiz olan veya olmayan ve katma bütçeli idare ve kurumların imar işleriyle ilgili konularla uğraşmak**" şeklinde belirlenmiştir.

Aksi belirtilmedikçe Mali tablolar da ve dipnotlarında belirtilen parasal değerler **Milyar TL.** olarak belirtilmiştir.

**İLLER BANKASI**

**I. Enflasyona Göre Düzeltilmiş Bilanço**

(Tutarlar Milyar TL. olarak TL'nin 31 Aralık 2003 tarihindeki satın alma gücüyle ifade edilmiştir)

**BAĞIMSIZ DENETİMDEN GEÇMİŞ**

	AKTİF KALEMLER	Dipnot	CARİ DÖNEM 31/12/2003			ÖNCEKİ DÖNEM 31/12/2002		
			TP	YP	TOPLAM	TP	YP	TOPLAM
<b>I.</b>	<b>NAKİT DEĞERLER VE MERKEZ BANKASI</b>	<b>1</b>	<b>124</b>	<b>0</b>	<b>124</b>	<b>169</b>	<b>0</b>	<b>169</b>
1.1	Kasa		80	0	80	131	0	131
1.2	Efektif Deposu		0	0	0	0	0	0
1.3	T.C. Merkez Bankası		44	0	44	38	0	38
<b>II.</b>	<b>ALIM SATIM AMAÇLI MENKUL DEĞERLER (Net)</b>	<b>2</b>	<b>0</b>	<b>0</b>	<b>0</b>	<b>0</b>	<b>0</b>	<b>0</b>
2.1	Devlet Borçlanma Senetleri		0	0	0	0	0	0
2.1.1	Devlet Tahvili		0	0	0	0	0	0
2.1.2	Hazine Bonosu		0	0	0	0	0	0
2.1.3	Diğer		0	0	0	0	0	0
2.2	Hisse Senetleri		0	0	0	0	0	0
2.3	Diğer Menkul Değerler		0	0	0	0	0	0
<b>III.</b>	<b>BANKALAR VE DİĞER MALİ KURULUŞLAR</b>	<b>3</b>	<b>1.389</b>	<b>0</b>	<b>1.389</b>	<b>2.282</b>	<b>0</b>	<b>2.282</b>
3.1	Bankalar		1.389	0	1.389	2.282	0	2.282
3.1.1	Yurtiçi Bankalar		1.389	0	1.389	2.282	0	2.282
3.1.2	Yurtdışı Bankalar		0	0	0	0	0	0
3.2	Diğer Mali Kuruluşlar		0	0	0	0	0	0
<b>IV.</b>	<b>PARA PİYASALARI</b>	<b>4</b>	<b>427.100</b>	<b>0</b>	<b>427.100</b>	<b>533.363</b>	<b>0</b>	<b>533.363</b>
4.1	Bankalararası Para Piyasasından Alacaklar		427.100	0	427.100	533.363	0	533.363
4.2	İMKB Takasbank Piyasasından Alacaklar		0	0	0	0	0	0
4.3	Ters Repo İşlemlerinden Alacaklar		0	0	0	0	0	0
<b>V.</b>	<b>SATILMAYA HAZIR MENKUL DEĞERLER (Net)</b>	<b>5</b>	<b>2.508</b>	<b>0</b>	<b>2.508</b>	<b>2.508</b>	<b>0</b>	<b>2.508</b>
5.1	Hisse Senetleri		0	0	0	0	0	0
5.2	Diğer Menkul Değerler		2.508	0	2.508	2.508	0	2.508
<b>VI.</b>	<b>KREDİLER</b>	<b>6</b>	<b>1.648.413</b>	<b>1.821</b>	<b>1.650.234</b>	<b>1.375.358</b>	<b>6.273</b>	<b>1.381.631</b>
6.1	Kısa Vadeli		478.046	0	478.046	466.232	0	466.232
6.2	Orta ve Uzun Vadeli		1.170.367	1.821	1.172.188	909.055	6.273	915.328
6.3	Takipteki Krediler		3	0	3	76	0	76
6.4	Özel Karşılıklar (-)		3	0	3	5	0	5
<b>VII.</b>	<b>FAKTÖRİNG ALACAKLARI</b>	<b>7</b>	<b>0</b>	<b>0</b>	<b>0</b>	<b>0</b>	<b>0</b>	<b>0</b>
<b>VIII.</b>	<b>VADEYE KADAR ELDE TUTULACAK MD (Net)</b>	<b>8</b>	<b>0</b>	<b>0</b>	<b>0</b>	<b>0</b>	<b>0</b>	<b>0</b>
8.1	Devlet Borçlanma Senetleri		0	0	0	0	0	0
8.1.1	Devlet Tahvili		0	0	0	0	0	0
8.1.2	Hazine Bonosu		0	0	0	0	0	0
8.1.3	Diğer		0	0	0	0	0	0
8.2	Diğer Menkul Değerler		0	0	0	0	0	0
<b>IX.</b>	<b>İŞTİRAKLER (Net)</b>	<b>9</b>	<b>10.451</b>	<b>0</b>	<b>10.451</b>	<b>9.068</b>	<b>0</b>	<b>9.068</b>
9.1	Mali İştirakler		0	0	0	0	0	0
9.2	Mali Olmayan İştirakler		10.451	0	10.451	9.068	0	9.068
<b>X.</b>	<b>BAĞLI ORTAKLIKLAR (Net)</b>	<b>10</b>	<b>5.986</b>	<b>0</b>	<b>5.986</b>	<b>4.169</b>	<b>0</b>	<b>4.169</b>
10.1	Mali Ortaklıklar		0	0	0	0	0	0
10.2	Mali Olmayan Ortaklıklar		5.986	0	5.986	4.169	0	4.169
<b>XI.</b>	<b>DİĞER YATIRIMLAR (Net)</b>	<b>11</b>	<b>0</b>	<b>0</b>	<b>0</b>	<b>0</b>	<b>0</b>	<b>0</b>
<b>XII.</b>	<b>FİNANSAL KİRALAMA ALACAKLARI (Net)</b>	<b>12</b>	<b>0</b>	<b>0</b>	<b>0</b>	<b>0</b>	<b>0</b>	<b>0</b>
12.1	Finansal Kiralama Alacakları		0	0	0	0	0	0
12.2	Kazanılmamış Gelirler (-)		0	0	0	0	0	0
<b>XIII.</b>	<b>ZORUNLU KARŞILIKLAR</b>	<b>13</b>	<b>0</b>	<b>0</b>	<b>0</b>	<b>0</b>	<b>0</b>	<b>0</b>
<b>XIV.</b>	<b>MUHTELİF ALACAKLAR</b>	<b>14</b>	<b>4.536</b>	<b>0</b>	<b>4.536</b>	<b>665</b>	<b>0</b>	<b>665</b>
<b>XV.</b>	<b>FAİZ VE GELİR TAHAKKUK VE REESKONTLARI</b>	<b>15</b>	<b>0</b>	<b>0</b>	<b>0</b>	<b>0</b>	<b>0</b>	<b>0</b>
15.1	Kredilerin		0	0	0	0	0	0
15.2	Menkul Değerlerin		0	0	0	0	0	0
15.3	Diğer		0	0	0	0	0	0
<b>XVI.</b>	<b>MADDİ DURAN VARLIKLAR (Net)</b>	<b>16</b>	<b>102.659</b>	<b>0</b>	<b>102.659</b>	<b>76.477</b>	<b>0</b>	<b>76.477</b>
16.1	Defter Değeri		179.121	0	179.121	151.928	0	151.928
16.2	Birikmiş Amortismanlar (-)		76.462	0	76.462	75.451	0	75.451
<b>XVII.</b>	<b>MADDİ OLMAYAN DURAN VARLIKLAR (Net)</b>	<b>17</b>	<b>1.300</b>	<b>0</b>	<b>1.300</b>	<b>53</b>	<b>0</b>	<b>53</b>
17.1	Şerefiye		0	0	0	0	0	0
17.2	Diğer		1.591	0	1.591	312	0	312
17.3	Birikmiş Amortismanlar (-)		291	0	291	259	0	259
<b>XVIII.</b>	<b>DİĞER AKTİFLER</b>	<b>17</b>	<b>103.606</b>	<b>0</b>	<b>103.606</b>	<b>92.406</b>	<b>0</b>	<b>92.406</b>
	<b>AKTİF TOPLAMI</b>		<b>2.308.072</b>	<b>1.821</b>	<b>2.309.893</b>	<b>2.096.518</b>	<b>6.273</b>	<b>2.102.791</b>



**İLLER BANKASI**

**I. Enflasyona Göre Düzeltilmiş Bilanço**

(Tutarlar Milyar TL. olarak TL'nin 31 Aralık 2003 tarihindeki satın alma gücüyle ifade edilmiştir)

**BAĞIMSIZ DENETİMDEN GEÇMİŞ**

	PASİF KALEMLER	Dipnot	CARI DÖNEM 31/12/2003			ÖNCEKİ DÖNEM 31/12/2002		
			TP	YP	TOPLAM	TP	YP	TOPLAM
<b>I.</b>	<b>MEVDUAT</b>	<b>1</b>	<b>0</b>	<b>0</b>	<b>0</b>	<b>0</b>	<b>0</b>	<b>0</b>
1.1	Bankalararası Mevduat		0	0	0	0	0	0
1.2	Tasarruf Mevduatı		0	0	0	0	0	0
1.3	Resmî Kuruluşlar Mevduatı		0	0	0	0	0	0
1.4	Ticari Kuruluşlar Mevduatı		0	0	0	0	0	0
1.5	Diğer Kuruluşlar Mevduatı		0	0	0	0	0	0
1.6	Döviz Tevdiat Hesabı		0	0	0	0	0	0
1.7	Kıymetli Madenler Depo Hesapları		0	0	0	0	0	0
<b>II.</b>	<b>BAĞIMSIZ DENETİMİNDEN GEÇMİŞ</b>	<b>2</b>	<b>0</b>	<b>0</b>	<b>0</b>	<b>0</b>	<b>0</b>	<b>0</b>
2.1	Bankalararası Para Piyasalarından Alınan Borçlar		0	0	0	0	0	0
2.2	İMKB Takasbank Piyasasından Alınan Borçlar		0	0	0	0	0	0
2.3	Repo İşlemlerinden Sağlanan Fonlar		0	0	0	0	0	0
<b>III.</b>	<b>ALINAN KREDİLER</b>	<b>3</b>	<b>3.027</b>	<b>1.933</b>	<b>4.960</b>	<b>28.376</b>	<b>6.571</b>	<b>34.947</b>
3.1	T.C. Merkez Bankası Kredileri		0	0	0	0	0	0
3.2	Alınan Diğer Krediler		3.027	1.933	4.960	28.376	6.571	34.947
3.2.1	Yurtiçi Banka ve Kuruluşlardan		0	0	0	0	0	0
3.2.2	Yurtdışı Banka, Kuruluş ve Fonlardan		3.027	1.933	4.960	28.376	6.571	34.947
<b>IV.</b>	<b>İHRAÇ EDİLEN MENKUL KIYMETLER (Net)</b>	<b>4</b>	<b>0</b>	<b>0</b>	<b>0</b>	<b>0</b>	<b>0</b>	<b>0</b>
4.1	Bonolar		0	0	0	0	0	0
4.2	Varlığa Dayalı Menkul Kıymetler		0	0	0	0	0	0
4.3	Tahviller		0	0	0	0	0	0
<b>V.</b>	<b>FONLAR</b>	<b>5</b>	<b>10.250</b>	<b>0</b>	<b>10.250</b>	<b>9.519</b>	<b>0</b>	<b>9.519</b>
<b>VI.</b>	<b>MUHTELİF BORÇLAR</b>	<b>6</b>	<b>505.100</b>	<b>0</b>	<b>505.100</b>	<b>652.883</b>	<b>0</b>	<b>652.883</b>
<b>VII.</b>	<b>DiĞER YABANCI KAYNAKLAR</b>	<b>7</b>	<b>53.514</b>	<b>0</b>	<b>53.514</b>	<b>112.365</b>	<b>0</b>	<b>112.365</b>
<b>VIII.</b>	<b>ÖDENECEK VERGİ, RESİM, HARÇ VE PRİMLER</b>	<b>8</b>	<b>12.702</b>	<b>0</b>	<b>12.702</b>	<b>6.318</b>	<b>0</b>	<b>6.318</b>
<b>IX.</b>	<b>FAKTORİNG BORÇLARI</b>	<b>9</b>	<b>0</b>	<b>0</b>	<b>0</b>	<b>0</b>	<b>0</b>	<b>0</b>
<b>X.</b>	<b>FİNANSAL KİRALAMA BORÇLARI (Net)</b>	<b>10</b>	<b>0</b>	<b>0</b>	<b>0</b>	<b>0</b>	<b>0</b>	<b>0</b>
10.1	Finansal Kiralama Borçları		0	0	0	0	0	0
10.2	Ertelenmiş Finansal Kiralama Giderleri (-)		0	0	0	0	0	0
<b>XI.</b>	<b>FAİZ VE GİDER REESKONTLARI</b>	<b>11</b>	<b>0</b>	<b>0</b>	<b>0</b>	<b>0</b>	<b>0</b>	<b>0</b>
11.1	Mevduatın		0	0	0	0	0	0
11.2	Alınan Kredilerin		0	0	0	0	0	0
11.3	Repo İşlemlerinin		0	0	0	0	0	0
11.4	Diğer		0	0	0	0	0	0
<b>XII.</b>	<b>KARŞILIKLAR</b>	<b>12</b>	<b>122.406</b>	<b>0</b>	<b>122.406</b>	<b>106.447</b>	<b>0</b>	<b>106.447</b>
12.1	Genel Karşılıklar		0	0	0	0	0	0
12.2	Kıdem Tazminatı Karşılığı		4.777	0	4.777	3.901	0	3.901
12.3	Vergi Karşılığı		117.629	0	117.629	102.546	0	102.546
12.4	Sigorta Teknik Karşılıkları (Net)		0	0	0	0	0	0
12.5	Diğer Karşılıklar		0	0	0	0	0	0
<b>XIII.</b>	<b>SERMAYE BENZERİ KREDİLER</b>	<b>12</b>	<b>0</b>	<b>0</b>	<b>0</b>	<b>0</b>	<b>0</b>	<b>0</b>
<b>XIV.</b>	<b>ÖZKAYNAKLAR</b>	<b>13</b>	<b>1.600.961</b>	<b>0</b>	<b>1.600.961</b>	<b>1.180.312</b>	<b>0</b>	<b>1.180.312</b>
14.1	Ödenmiş Sermaye		749.339	0	749.339	493.186	0	493.186
14.2	Sermaye Yedekleri		2.582.502	0	2.582.502	2.427.172	0	2.427.172
14.2.1	Hisse Senedi İhraç Primleri	14	0	0	0	0	0	0
14.2.2	Hisse Senedi İptal Kârları		0	0	0	0	0	0
14.2.3	Menkul Değerler Değer Artış Fonu	15	0	0	0	0	0	0
14.2.4	Yeniden Değerleme Fonu	16	0	0	0	0	0	0
14.2.5	Yeniden Değerleme Değer Artışı	17	0	0	0	0	0	0
14.2.6	Diğer Sermaye Yedekleri		0	0	0	0	0	0
14.2.7	Ödenmiş Ser.Enf.Muh.Göre Düz.Kayn.Serm.Yed.		2.582.502	0	2.582.502	2.427.172	0	2.427.172
14.3	Kâr Yedekleri		24.968	0	24.968	174.748	0	174.748
14.3.1	Yasal Yedekler	18	24.968	0	24.968	174.748	0	174.748
14.3.2	Statü Yedekleri		0	0	0	0	0	0
14.3.3	Olağanüstü Yedekler	19	0	0	0	0	0	0
14.3.4	Diğer Kâr Yedekleri		0	0	0	0	0	0
14.4	Kâr veya Zarar		-1.755.848	0	-1.755.848	-1.914.794	0	-1.914.794
14.4.1	Geçmiş Yıllar Kâr ve Zararları		-1.914.794	0	-1.914.794	-2.322.794	0	-2.322.794
14.4.2	Dönem Net Kâr ve Zararı		158.946	0	158.946	408.000	0	408.000
	<b>PASİF TOPLAMI</b>		<b>2.307.960</b>	<b>1.933</b>	<b>2.309.893</b>	<b>2.096.220</b>	<b>6.571</b>	<b>2.102.791</b>

**İLLER BANKASI**

**II. Enflasyona Göre Düzeltilmiş Bilanço Dışı Yükümlülükler Tablosu**

(Tutarlar Milyar TL olarak TL'nin 31 Aralık 2003 tarihindeki satın alma gücüyle ifade edilmiştir)

**BAĞIMSIZ DENETİMDEN GEÇMİŞ**

	Dipnot	CARİ DÖNEM			ÖNCEKİ DÖNEM		
		31/12/2003			31/12/2002		
		TP	YP	TOPLAM	TP	YP	TOPLAM
<b>A. BİLANÇO DIŞI YÜKÜMLÜLÜKLER(I+II+III)</b>							
<b>I. GARANTİ VE KEFALETLER</b>	<b>(1), (5)</b>	<b>3.853</b>	<b>0</b>	<b>3.853</b>	<b>34.044</b>	<b>0</b>	<b>34.044</b>
<b>1.1. Teminat Mektupları</b>		<b>3.853</b>	<b>0</b>	<b>3.853</b>	<b>34.044</b>	<b>0</b>	<b>34.044</b>
1.1.1. Devlet İhale Kanunu Kapsamına Girenler		146	0	146	154	0	154
1.1.2. Dış Ticaret İşlemleri Dosyasıyla Verilenler		0	0	0	0	0	0
1.1.3. Diğer Teminat Mektupları		3.707	0	3.707	33.890	0	33.890
1.2. Banka Kredileri		0	0	0	0	0	0
1.2.1. İthalat Kabul Kredileri		0	0	0	0	0	0
1.2.2. Diğer Banka Kabulleri		0	0	0	0	0	0
1.3. Akreditifler		0	0	0	0	0	0
1.3.1. Belgeli Akreditifler		0	0	0	0	0	0
1.3.2. Diğer Akreditifler		0	0	0	0	0	0
1.4. Garanti Verilen Prefinansmanlar		0	0	0	0	0	0
1.5. Cirolar		0	0	0	0	0	0
1.5.1. T.C. Merkez Bankasına Cirolar		0	0	0	0	0	0
1.5.2. Diğer Cirolar		0	0	0	0	0	0
1.6. Menkul Kıy. İh. Satın Alma Garantilerimizden		0	0	0	0	0	0
1.7. Diğer Garantilerimizden		0	0	0	0	0	0
1.8. Diğer Kefaletlerimizden		0	0	0	0	0	0
<b>II. TAHHÜTLER</b>	<b>(1), (5)</b>	<b>0</b>	<b>0</b>	<b>0</b>	<b>0</b>	<b>0</b>	<b>0</b>
2.1. Cayılamaz Tahhütler		0	0	0	0	0	0
2.1.1. Vadeli, Aktif Değer Alım Tahhütleri		0	0	0	0	0	0
2.1.2. Vadeli, Mevduat Al, -Sat. Tahhütleri		0	0	0	0	0	0
2.1.3. İştir. Ve Bağ. Ort. Ser. İşt. Tahhütleri		0	0	0	0	0	0
2.1.4. Kul. Gar. Kredi Tahsis Tahhütleri		0	0	0	0	0	0
2.1.5. Men. Kıy. İhr. Aracılık Tahhütleri		0	0	0	0	0	0
2.1.6. Zorunlu Karşılık Ödeme Tahhüdü		0	0	0	0	0	0
2.1.7. Kredi Kartı Harcama Limit Tahhütleri		0	0	0	0	0	0
2.1.8. Diğer Cayılamaz Tahhütler		0	0	0	0	0	0
2.2. Cayılabilir Tahhütler		0	0	0	0	0	0
2.2.1. Cayılabilir Kredi Tahsis Tahhütleri		0	0	0	0	0	0
2.2.2. Diğer Cayılabilir Tahhütler		0	0	0	0	0	0
<b>III. TÜREV FİNANSAL ARAÇLAR</b>	<b>(2)</b>	<b>0</b>	<b>0</b>	<b>0</b>	<b>0</b>	<b>0</b>	<b>0</b>
3.1. Vadeli Döviz Alım -Satım İşlemleri		0	0	0	0	0	0
3.1.1. Vadeli Döviz Alım İşlemleri		0	0	0	0	0	0
3.1.2. Vadeli Döviz Satım İşlemleri		0	0	0	0	0	0
3.2. Para ve Faiz Swap İşlemleri		0	0	0	0	0	0
3.2.1. Swap Para Alım İşlemleri		0	0	0	0	0	0
3.2.2. Swap Para Satım İşlemleri		0	0	0	0	0	0
3.2.3. Swap Faiz Alım İşlemi		0	0	0	0	0	0
3.2.4. Swap Faiz Satım İşlemleri		0	0	0	0	0	0
3.3. Para ve Faiz Opsiyonları		0	0	0	0	0	0
3.3.1. Para Alım Opsiyonları		0	0	0	0	0	0
3.3.2. Para Satım Opsiyonları		0	0	0	0	0	0
3.3.3. Faiz Alım Opsiyonları		0	0	0	0	0	0
3.3.4. Faiz Satım Opsiyonları		0	0	0	0	0	0
3.4. Futures Para İşlemleri		0	0	0	0	0	0
3.4.1. Futures Para Alım İşlemleri		0	0	0	0	0	0
3.4.2. Futures Para Satım İşlemleri		0	0	0	0	0	0
3.5. Futures Para Alım-Satım İşlemleri		0	0	0	0	0	0
3.5.1. Futures Faiz Alım İşlemleri		0	0	0	0	0	0
3.5.2. Futures Faiz Satım İşlemleri		0	0	0	0	0	0
3.6. Diğer		0	0	0	0	0	0
<b>B. EMANET VE REHİNLİ KIYMETLER (IV+V)</b>		<b>0</b>	<b>0</b>	<b>0</b>	<b>0</b>	<b>0</b>	<b>0</b>
<b>IV. EMANET KIYMETLER</b>		<b>0</b>	<b>0</b>	<b>0</b>	<b>0</b>	<b>0</b>	<b>0</b>
4.1. Müşteri Fon ve Pörföy Mevcutları		0	0	0	0	0	0
4.2. Emanet Alınan Menkul Değerler		0	0	0	0	0	0
4.3. Tahsile Alınan Çekler		0	0	0	0	0	0
4.4. Tahsile Alınan Ticari Senetler		0	0	0	0	0	0
4.5. Tahsile Alınan Diğer Kıymetler		0	0	0	0	0	0
4.6. İhracına Aracı Olunan Kıymetler		0	0	0	0	0	0
4.7. Diğer Emanet Kıymetler		0	0	0	0	0	0
4.8. Emanet Kıymet Alanlar		0	0	0	0	0	0
<b>V. REHİNLİ KIYMETLER</b>		<b>0</b>	<b>0</b>	<b>0</b>	<b>0</b>	<b>0</b>	<b>0</b>
5.1. Menkul Kıymetler		0	0	0	0	0	0
5.2. Teminat Senetleri		0	0	0	0	0	0
5.3. Emtia		0	0	0	0	0	0
5.4. Varant		0	0	0	0	0	0
5.5. Gayrimenkul		0	0	0	0	0	0
5.6. Diğer Rehinli Kıymetler		0	0	0	0	0	0
5.7. Rehinli Kıymet Alanlar		0	0	0	0	0	0
<b>BİLANÇO DIŞI HESAPLAR TOPLAMI (A+B)</b>		<b>3.853</b>	<b>0</b>	<b>3.853</b>	<b>34.044</b>	<b>0</b>	<b>34.044</b>

**İLLER BANKASI****III. Enflasyona Göre Düzeltilmiş Gelir Gider Tablosu**

(Tutarlar Milyar TL. olarak TL'nin 31 Aralık 2003 tarihindeki satın alma gücüyle ifade edilmiştir)

**BAĞIMSIZ DENETİMDEN GEÇMİŞ**

		Dipnot	CARİ DÖNEM 31/12/2003	ÖNCEKİ DÖNEM 31/12/2002
<b>I.</b>	<b>GELİR VE GİDER KALEMLERİ</b>			
	<b>FAİZ GELİRLERİ</b>	<b>1</b>	<b>451.891</b>	<b>466.016</b>
1.1	Kredilerden Alınan Faizler		353.660	326.566
1.1.1	TP Kredilerden Alınan Faizler		353.627	326.470
1.1.1.1	Kısa Vadeli Kredilerden		19.921	28.310
1.1.1.2	Orta ve Uzun Vadeli Kredilerden		333.706	298.160
1.1.2	YP Kredilerden Alınan Faizler		33	96
1.1.2.1	Kısa Vadeli Kredilerden		0	0
1.1.2.2	Orta ve Uzun Vadeli Kredilerden		33	96
1.1.3	Takipteki Alacaklardan Alınan Faizler		0	0
1.1.4	Kaynak Kul. Destekleme Fonundan Alınan Primler		0	0
1.2	Zorunlu Karşılıklardan Alınan Faizler		0	0
1.3	Bankalardan Alınan Faizler		193	6.554
1.3.1	T.C. Merkez Bankasından		0	0
1.3.2	Yurtiçi Bankalardan		193	6.554
1.3.3	Yurtdışı Bankalardan		0	0
1.4	Para Piyasası İşlemlerinden Alınan Faizler		98.037	132.886
1,5	Menkul Değerlerden Alınan Faizler		0	0
1.5.1	Alım Satım Amaçlı Menkul Değerlerden		0	0
1.5.2	Satılmaya Hazır Menkul Değerlerden		0	0
1.5.3	Vadeye Kadar Elde Tutulacak Menkul Değerlerden		0	0
1.6	Diğer Faiz Gelirleri		1	10
<b>II.</b>	<b>FAİZ GİDERLERİ</b>	<b>2</b>	<b>20</b>	<b>99</b>
2.1	Mevduata Verilen Faizler		0	0
2.1.1	Bankalar Mevduatına		0	0
2.1.2	Tasarruf Mevduatına		0	0
2.1.3	Resmi Kuruluşlar Mevduatına		0	0
2.1.4	Ticari Kuruluşlar Mevduatına		0	0
2.1.5	Diğer Kuruluşlar Mevduatına		0	0
2.1.6	Döviz Tevdiat Hesaplarına		0	0
2.1.7	Kıymetli Maden Depo Hesaplarına		0	0
2,2	Para Piyasası İşlemlerine Verilen Faizler		0	0
2,3	Kullanılan Kredilere Verilen Faizler		18	44
2.3.1	T.C. Merkez Bankasına		0	0
2.3.2	Yurtiçi Bankalara		0	0
2.3.3	Yurtdışı Bankalara		18	44
2.3.4	Diğer Kuruluşlara		0	0
2.4	Çıkarılan Menkul Kıymetlere Verilen Faizler		0	0
2.5	Diğer Faiz Giderleri		2	55
<b>III.</b>	<b>NET FAİZ GELİRİ ( I - II)</b>		<b>451.871</b>	<b>465.917</b>
<b>IV.</b>	<b>NET ÜCRET VE KOMİSYON GELİRLERİ</b>		<b>-895</b>	<b>-868</b>
4.1	Alınan Ücret ve Komisyonlar		365	429
4.1.1	Nakdi Kredilerden		0	0
4.1.2	Gayri Nakdi Kredilerden		118	201
4.1.3	Diğer		247	228
4.2	Verilen Ücret ve Komisyonlar		1.260	1.297
4.2.1	Nakdi Kredilere Verilen		0	0
4.2.2	Gayri Nakdi Kredilere Verilen		0	0
4.2.3	Diğer		1.260	1.297
<b>V.</b>	<b>TEMETTÜ GELİRLERİ</b>		<b>0</b>	<b>0</b>
5,1	Alım Satım Amaçlı Menkul Değerlerden		0	0
5,2	Satılmaya Hazır Menkul Değerlerden		0	0
<b>VI.</b>	<b>NET TİCARİ KÂR / ZARAR</b>		<b>40</b>	<b>-54</b>
6,1	Sermaye Piyasası İşlemleri Kâr/Zararı (Net)		0	0
6,2	Kambiyo Kâr/Zararı (Net)		40	-54
<b>VII.</b>	<b>YATIRIM AMAÇLI MENKUL DEĞERLERDEN KÂR/ZARAR</b>	<b>3</b>	<b>0</b>	<b>0</b>
<b>VIII.</b>	<b>DiĞER FAALİYET GELİRLERİ</b>	<b>4</b>	<b>51.418</b>	<b>371.727</b>
<b>IX.</b>	<b>FAALİYET GELİRLERİ TOPLAMI (III+IV+V+VI+VII+VIII)</b>		<b>502.434</b>	<b>836.722</b>
<b>X.</b>	<b>KREDİ VE DiĞER ALACAKLAR KARŞILIĞI (-)</b>	<b>5</b>	<b>534</b>	<b>2.171</b>
<b>XI.</b>	<b>DiĞER FAALİYET GİDERLERİ (-)</b>	<b>6</b>	<b>110.573</b>	<b>122.277</b>
<b>XII.</b>	<b>FAALİYET KÂRI (IX-X-XI)</b>		<b>391.327</b>	<b>712.274</b>
<b>XIII.</b>	<b>BAĞLI ORTAKLIKLAR VE İŞTİRAKLERDEN KÂR/ZARAR</b>	<b>7</b>	<b>0</b>	<b>0</b>
<b>XIV.</b>	<b>NET PARASAL POZİSYON KARI/ZARARI</b>		<b>-114.752</b>	<b>-201.729</b>
<b>XV.</b>	<b>VERGİ ÖNCESİ KÂR (XII+XIII+XIV)</b>		<b>276.575</b>	<b>510.545</b>
<b>XVI.</b>	<b>VERGİ KARŞILIĞI (-)</b>		<b>117.629</b>	<b>102.545</b>
<b>XVII.</b>	<b>VERGİ SONRASI OLAĞAN FAALİYET KÂR/ZARARI (XV-XVI)</b>		<b>158.946</b>	<b>408.000</b>
<b>XVIII.</b>	<b>VERGİ SONRASI OLAĞANÜSTÜ KÂR/ZARAR</b>		<b>0</b>	<b>0</b>
18.1	Vergi Öncesi Olağanüstü Net Kâr/Zarar		0	0
18.1.1	Olağanüstü Gelirler		0	0
18.1.2	Olağanüstü Giderler (-)		0	0
18.2	Olağanüstü Kâra İlişkin Vergi Karşılığı (-)		0	0
<b>XIX.</b>	<b>KONSOLIDASYON DIŞI ORTAKLIKLAR KÂR/ZARARI (-)</b>	<b>8</b>	<b>0</b>	<b>0</b>
<b>XX.</b>	<b>NET DÖNEM KÂR ve ZARARI (XVII+XVIII+XIX)</b>	<b>9</b>	<b>158.946</b>	<b>408.000</b>

**İLLER BANKASI****IV. Enflasyona Göre Düzeltilmiş Özkaynak Değişim Tablosu**

(Tutarlar Milyar TL. olarak TL'nin 31 Aralık 2003 tarihindeki satın alma gücüyle ifade edilmiştir)

<b>ÖZKAYNAK KALEMLERİNDEKİ DEĞİŞİKLİKLER</b>	Dipnot	Ödenmiş Sermaye	Ödenmiş ser.enf.gö.düz.kay.serm.yed.	Hisse Senedi İhraç Primleri	Hisse Senedi İptal Kârları	Yasal Yedek Akçeler	Statü Yedekleri	Olağanüstü Yedek Akçe	Diğer Yedekler	Kârı Dönem Net / (Zararı)	Geçmiş Dönem Kârı / (Zararı)	Yeni. Değerleme Fonu	Yeni. Değerleme Değer Artışı	Menkul Değer. Değer Artış Fonu	Genel Toplam
<b>BAĞIMSIZ DENETİMDEN GEÇMİŞ ÖNCEKİ DÖNEM ( 31/12/2002 )</b>															
1. Dönem Başı Bakiyesi		332.460	2.378.040			174.748				-39.325	-2.283.469				562.454
2. Kur Farkı															
3. Net Dönem Kârı										408.000					408.000
4. Temettü															
5. Yasal Yedeklere Aktarılan Tutarlar															
6. Hisse Senetlerine Dönüştürülebilir Tahviller															
7. Hisse Senedi İhracı															
8.Sermaye Artışı(Net)		160.726	16.372												177.098
9.Ödenmiş serm.enf.göre düz. kay. sermaye yedekleri			32.760												32.760
<b>Dönem Sonu Bakiyesi (1+2+3+4+5+6+7+8+9)</b>		<b>493.186</b>	<b>2.427.172</b>			<b>174.748</b>				<b>368.675</b>	<b>-2.283.469</b>				<b>1.180.312</b>

**İLLER BANKASI****IV. Enflasyona Göre Düzeltilmiş Özkaynak Değişim Tablosu**

(Tutarlar Milyar TL. olarak TL'nin 31 Aralık 2003 tarihindeki satın alma gücüyle ifade edilmiştir)

	Dipnot	Ödenmiş Sermaye	düz. Ödenmiş ser.enf.gö.. kay.serm.yed.	Hisse Senedi İhraç Primleri	Hisse Senedi İptal Kârları	Yasal Yedek Akçeler	Statü Yedekleri	Yedek Olağanüstü Akçe	Diğer Yedekler	Dönem Net Kâr / (Zararı)	Geçmiş Dönem Kâr / (Zararı)	Yeni. Değerleme Fonu	Yeni. Değerleme Değer Artışı	Menkul Değer.D eğer Artış Fonu
<b>BAĞIMSIZ DENETİMDEN GEÇMİŞ CARİ DÖNEM (31/12/2003)</b>														
1. Dönem Başı Bakiyesi (Dönem Başı Virmanı)	(1)	493.186	2.427.172 149.780			174.748 -149.780				368.675 -368.675	-2.283.469 368.675			1.180.312
Dönem İçindeki Artışlar:														
2. Satılmaya Hazır Yatırımlar														
2.1.Net Rayiç Değer Kârı / Zararı														
3. Nakit Akış Riskinden Korunma														
3.1.Net Rayiç Değer Kârı / Zararı														
4. Kur Farkları														
<b>Aktarılan Tutarlar:</b>	(2)													
5. Satılmaya Hazır Yatırımlar														
5.1.Net Kâra Aktarılan Tutarlar														
6. Nakit Akış Riskinden Korunma														
6.1.Net Kâra Aktarılan Tutarlar														
6.2.Varlıklara Aktarılan Tutarlar														
7. Net Dönem Kârı										158.946				158.946
8. Temettü	(3)													
9. Yasal Yedeklere Aktarılan Tutarlar	(4)													
10. Hisse Senedi İhracı	(5)													
11. Ödenmiş serm.enf.göre düz.kay.sermaye yedekleri														
12.Sermaye Artışı (Nakit)		256.153	5.550											261.703
<b>Dönem Sonu Bakiyesi (1+2+3+4+5+6+7+8+9+10+11+12)</b>		<b>749.339</b>	<b>2.582.502</b>			<b>24.968</b>				<b>158.946</b>	<b>-1.914.794</b>			<b>1.600.961</b>



**İLLER BANKASI****II. Enflasyona Göre Düzeltilmiş Nakit Akım Tablosu**

(Tutarlar Milyar TL. olarak TL'nin 31 Aralık 2003 tarihindeki satın alma gücüyle ifade edilmiştir)

**BAĞIMSIZ DENETİMDEN GEÇMİŞ**

		Dipnot	CARİ DÖNEM 31/12/2003	ÖNCEKİ DÖNEM 31/12/2002
<b>A.</b>	<b>BANKACILIK FAALİYETLERİNE İLİŞKİN NAKİT AKIMLARI</b>			
<b>1.1</b>	<b>Bankacılık Faaliyet Konusu Aktif ve Pasiflerdeki Değişim Öncesi Faaliyet Karı</b>		<b>313.378</b>	<b>342.254</b>
1.1.1	Alınan Faizler		451.891	466.016
1.1.2	Ödenen Faizler		-20	-99
1.1.3	Alınan Temettüleri			
1.1.4	Alınan Ücret Komisyonları		365	-868
1.1.5	Elde Edilen Diğer Kazançlar		51.458	38.509
1.1.6	Zarar Olarak Muhasebeleştirilen Donuk Alacaklardan Tahsilatlar			333.218
1.1.7	Personele ve Hizmet Tedarik Edenlere Yapılan Nakit Ödemeler		-74.812	-74.976
1.1.8	Ödenen Vergiler		-3.126	-118.404
1.1.9	Olağandışı Kalemler			
1.1.10	Diğer	1	-112.378	-301.142
<b>1.2</b>	<b>Bankacılık Faaliyetleri Konusu Aktif ve Pasiflerdeki Değişim</b>		<b>-635.412</b>	<b>-708.693</b>
1.2.1	Alım Satım Amaçlı Menkul Değerlerden Net (Artış) Azalış		-41.638	9.637
1.2.2	Bankalar Hesabındaki Net (Artış) Azalış		-437.659	-326.983
1.2.3	Kredilerdeki Net (Artış) Azalış		-26.459	38.576
1.2.4	Diğer Aktiflerde Net (Artış) Azalış			
1.2.5	Bankaların Mevduatlarında Net Artış (Azalış)			
1.2.6	Diğer Mevduatlarda Net Artış (Azalış)		-25.711	24.199
1.2.7	Alınan Kredilerdeki Net Artış (Azalış)			
1.2.8	Vadesi Gelmiş Borçlarda Net Artış (Azalış)		-103.945	-454.122
1.2.9	Diğer Borçlarda Net Artış (Azalış)	1		
<b>I.</b>	<b>Bankacılık Faaliyetlerinden Kaynaklanan Net Nakit Akımı</b>		<b>-322.034</b>	<b>-366.439</b>
<b>B.</b>	<b>YATIRIM FAALİYETLERİNE İLİŞKİN NAKİT AKIMLARI</b>			
<b>II.</b>	<b>Yatırım Faaliyetlerinden Kaynaklanan Net Nakit Akımı</b>		<b>-41.320</b>	<b>-19.090</b>
2.1	İktisap edilen Bağlı Ortaklık ve İştirakler ve Diğer Yatırımlar	2	-5.127	-6.953
2.2	Elden Çıkarılan Bağlı Ortaklık ve İştirakler ve Diğer Yatırımlar	3		
2.3	Satın alınan Menkul ve Gayrimenkuller		-36.193	-12.137
2.4	Elden Çıkarılan Menkul ve Gayrimenkuller			
2.5	Elde Edilen Satılmaya Hazır Menkul Değerler			
2.6	Elden Çıkarılan Satılmaya Hazır Menkul Değerler			
2.7	Satın Alınan Yatırım Amaçlı Menkul Değerler			
2.8	Satılan Yatırım Amaçlı Menkul Değerler			
2.9	Olağandışı Kalemler			
2.10	Diğer			
<b>C.</b>	<b>FİNANSMAN FAALİYETLERİNE İLİŞKİN NAKİT AKIMLARI</b>			
<b>III.</b>	<b>Finansman Faaliyetlerinden Sağlanan Net Nakit</b>		<b>256.153</b>	<b>207.677</b>
3.1	Krediler ve İhraç Edilen Menkul Değerlerden Sağlanan Nakit			
3.2	Krediler ve İhraç Edilen Menkul Değerlerden Kaynaklanan Nakit Çıkışı			
3.3	İhraç Edilen Sermaye Araçları			
3.4	Temettü Ödemeleri			
3.5	Finansal Kiralamaya İlişkin Ödemeler			
3.6	Olağandışı Kalemler			
3.7	Diğer (Sermaye)	1	256.153	207.677
<b>IV.</b>	<b>Döviz Kurundaki Değişim Nakit ve Nakde Eşdeğer Varlıklar Üzerine</b>	1		
<b>V.</b>	<b>Nakit ve Nakde Eşdeğer Varlıklardaki Net Artış</b>		<b>-107.201</b>	<b>-177.852</b>
<b>VI.</b>	<b>Dönem Başındaki Nakit ve Nakde Eşdeğer Varlıklar</b>	4	<b>535.814</b>	<b>713.666</b>
<b>VII.</b>	<b>Dönem Sonundaki Nakit ve Nakde Eşdeğer Varlıklar</b>	5	<b>428.613</b>	<b>535.814</b>

**İLLER BANKASI****VI. Enflasyona Göre Düzeltilmiş Kar Dağıtım Tablosu**

(Tutarlar Milyar TL. olarak TL'nin 31 Aralık 2003 tarihindeki satın alma gücüyle ifade edilmiştir)

**BAĞIMSIZ DENETİMDEN GEÇMİŞ**

		<b>CARİ DÖNEM 31/12/2003</b>	<b>ÖNCEKİ DÖNEM 31/12/2002</b>
<b>I.</b>	<b>DÖNEM KÂRININ DAĞITIMI</b>		
1.1	DÖNEM KÂRI	276.575	656.446
1.2	ÖDENECEK VERGİ VE YASAL YÜKÜMLÜLÜKLER (-)	117.629	102.546
1.2.1	Kurumlar Vergisi (Gelir Vergisi)	117.629	102.546
1.2.2	Gelir Vergisi Kesintisi	0	0
1.2.3	Diğer Vergi ve Yasal Yükümlülükler	0	0
<b>A.</b>	<b>NET DÖNEM KÂRI (1.1-1.2)</b>	<b>158.946</b>	<b>553.900</b>
1.3	GEÇMİŞ DÖNEMLER ZARARI	0	62040
1.4	BİRİNCİ TERTİP YASAL YEDEK AKÇE (-)	0	0
1.5	BANKADA BIRAKILMASI VE TASARRUFU ZORUNLU YASAL FONLAR (-)	0	0
<b>B.</b>	<b>DAĞITILABİLİR NET DÖNEM KÂRI [(A-(1.3+1.4+1.5))]</b>	<b>158.946</b>	<b>491.860</b>
1.6	ORTAKLARA BİRİNCİ TEMETTÜ (-)	0	0
1.6.1	Hisse Senedi Sahiplerine	0	0
1.6.2	İmtiyazlı Hisse Senedi Sahiplerine	0	0
1.6.3	Katılma İntifa Senetlerine	0	0
1.6.4	Kâra İştirakli Tahvillere	0	0
1.6.5	Kâr ve Zarar Ortaklığı Belgesi Sahiplerine	0	0
1.7	PERSONELE TEMETTÜ (-)	0	0
1.8	YÖNETİM KURULUNA TEMETTÜ (-)	0	0
1.9	ORTAKLARA İKİNCİ TEMETTÜ (-)	0	0
1.9.1	Hisse Senedi Sahiplerine	0	0
1.9.2	İmtiyazlı Hisse Senedi Sahiplerine	0	0
1.9.3	Katılma İntifa Senetlerine	0	0
1.9.4	Kâra İştirakli Tahvillere	0	0
1.9.5	Kâr ve Zarar Ortaklığı Belgesi Sahiplerine	0	0
1.10	İKİNCİ TERTİP YASAL YEDEK AKÇE (-)	0	0
1.11	STATÜ YEDEKLERİ (-)	0	0
1.12	OLAĞANÜSTÜ YEDEKLER	0	0
1.13	DİĞER YEDEKLER	0	0
1.14	ÖZEL FONLAR	0	0
<b>II.</b>	<b>YEDEKLERDEN DAĞITIM</b>	<b>0</b>	<b>0</b>
2.1	DAĞITILAN YEDEKLER	0	0
2.2	İKİNCİ TERTİP YASAL YEDEKLER (-)	0	0
2.3	ORTAKLARA PAY (-)	0	0
2.3.1	Hisse Senedi Sahiplerine	0	0
2.3.2	İmtiyazlı Hisse Senedi Sahiplerine	0	0
2.3.3	Katılma İntifa Senetlerine	0	0
2.3.4	Kâra İştirakli Tahvillere	0	0
2.3.5	Kâr ve Zarar Ortaklığı Belgesi Sahiplerine	0	0
2.4	PERSONELE PAY (-)	0	0
2.5	YÖNETİM KURULU ÜYELERİNE PAY (-)	0	0
<b>III.</b>	<b>HİSSE BAŞINA KÂR (*)</b>	<b>0</b>	<b>0</b>
3.1	HİSSE SENEDİ SAHİPLERİNE	0	0
3.2	HİSSE SENEDİ SAHİPLERİNE (%)	0	0
3.3	İMTİYAZLI HİSSE SENEDİ SAHİPLERİNE	0	0
3.4	İMTİYAZLI HİSSE SENEDİ SAHİPLERİNE (%)	0	0
<b>IV.</b>	<b>HİSSE BAŞINA TEMETTÜ</b>	<b>0</b>	<b>0</b>
4.1	HİSSE SENEDİ SAHİPLERİNE	0	0
4.2	HİSSE SENEDİ SAHİPLERİNE (%)	0	0
4.3	İMTİYAZLI HİSSE SENEDİ SAHİPLERİNE	0	0
4.4	İMTİYAZLI HİSSE SENEDİ SAHİPLERİNE (%)	0	0

**NOT : MUY 14 Sayılı Tebliğ uyarınca enflasyona göre düzeltilmiş gelir tablosunda oluşan 158.946 milyar TL. kâr 1. 914.794 milyar TL. lik geçmiş yıl zararlarına (Önceki dönemler net parasal pozisyon zararını) mahsup edilmesi nedeniyle kâr dağıtımını yapılamamaktadır.**



### **III. BÖLÜM : MUHASEBE POLİTİKALARI**

#### **Mali Tabloların Sunumu**

Banka, muhasebe kayıtlarını ve mali tablolarını TL. olarak Bankalar Kanunu, T.T.K. ve Türk Vergi Mevzuatına uygun olarak tutmakta ve tanzim etmektedir. Konsolide olmayan mali tablolar, 4389 Sayılı Bankalar Kanunu'nun 13.maddesi hükümlerine dayanılarak 01.10.2002 tarihinde yürürlüğe giren Muhasebe Uygulama Yönetmeliği ("MUY") ve muhasebe standartları hakkındaki tebliğlere uygun olarak hazırlanmıştır.

Mali tablolar, sabit kıymet yeniden değerlemeleri hariç, tarihi maliyet ilkesi ve yasal kayıtlar esas alınarak düzenlenmiş olup, gerçek durumu göstermek amacıyla Muhasebe Uygulama Yönetmeliği ("MUY"), 14 Sayılı Tebliği; Mali Tabloların Yüksek Enflasyon Dönemlerinde Düzenlenmesine İlişkin Muhasebe Standardında belirtildiği üzere mali tabloların paranın bilanço gününde cari satın alma gücü dikkate alınarak düzenlenmesi amacıyla yapılan enflasyon muhasebesi düzeltme ve sınıflamalarını içermektedir.

MUY 14'e göre hazırlanan 31.12.2002 tarihli bilanço ile kar/zarar tablosu, paranın 31.12.2003 tarihi itibarıyla satın alma gücüne göre ifade edilebilmesi bakımından tutarlar (7.382,1 / 6.478,8) 1.13942 katsayısı ile çarpılarak düzeltilmiş haliyle gösterilmiştir.

Mali tabloların hazırlanmasında kullanılan değerlendirme esasları aşağıda gösterilmiştir.

#### **Yabancı Para İşlemleri**

Yabancı para aktif ve pasif kalemler dönem sonlarında TCMB geçerli olan kurlardan Türk Lirası'na (TL.) çevrilmiştir. Yabancı para işlemleri işlem tarihinde geçerli olan kurlardan hesaplanmakta olup, bu tür işlemlerden kaynaklanan kar/zarar ait oldukları dönemin gelir tablosuna yansıtılmaktadır.

#### **Vadeli İşlem ve Opsiyon Sözleşmeleri İle Türev Ürünlerle İlişkin Açıklamalar**

Bankamızın bilanço tarihi itibarıyla yabancı para cinsinden sözleşmeler, vadeli işlem ve opsiyon sözleşmeleri ile forward ve swap işlemleri bulunmamaktadır.

#### **Finansal Araçların Netleştirilmesi**

Alım satım amaçlı, satılmaya hazır ve vadeye kadar elde tutulacak menkul değerler, borsada işlem gören hisse senetleri ile iştirakler ve bağlı ortaklıkların rayiç değerlerinin defter değerinin altında kalması durumunda karşılık ayrılmakta olup, ayrılan karşılıklar bilançoda defter değeri ile netleştirilerek gösterilmektedir.

#### **Faiz Gelir ve Giderleri**

Bankamız sadece yerel yönetimler için kredi kullandırmakta olup, bankamız kredi yönetmeliği gereği kredi faizlerinin tahakkukları yıl sonlarında yapılmaktadır. Yıl içerisinde ise reeskont işlemine tabi tutulmaktadır.

#### **Ücret ve Komisyon Gelir ve Giderleri**

Bankamız yerel yönetimlere kullanılan gayri nakdi krediler nedeniyle komisyon tahakkuku yapmaktadır. Ayrıca; bankamız Güven Sigorta T.A.Ş.'nin acentesi olması nedeniyle, kendisinin ve yerel yönetimlerin menkul ve gayri menkullerinin sigortalanmasından doğan sigorta komisyonları tahsili yapılmaktadır. Komisyon gideri olarak ise sadece bankalar arası para piyasası işlemleri nedeniyle T.C. Merkez Bankasına komisyon ödenmektedir.

### **Alım Satım Amaçlı Menkul Değerler**

Bankamızın alım satım amaçlı menkul değerleri yoktur.

### **Satış ve Geri Alış Anlaşmaları ve Menkul Değerlerin Ödünç Verilmesi İşlemleri**

Bankamız repo işlemi yapmamakta olup banka nakdinin değerlendirilmesinde piyasa koşulları dikkate alınarak ters repo işlemleri yapılmaktadır. Ancak 2003 yılında ters repo işlemi yapılmamıştır.

### **Vadeye Kadar Elde Tutulacak Menkul Değerler , Satılmaya Hazır Menkul Değerler ve Banka Kaynaklı Krediler ve Alacaklar**

Bankamızın vadeye kadar elde tutulacak menkul değerleri olmayıp, satılmaya hazır menkul değerler hesabında ise iştirak oranı %10'nun altında olan bağlı menkul değerlerimiz bulunmaktadır. Bankamızca banka kaynaklı krediler sadece Yerel Yönetimlere payları esas alınarak Kredi Yönetmeliğimiz çerçevesinde verilmektedir.

### **Banka Kaynaklı Krediler ve Alacaklar ve Ayrılan Özel Karşılıklar**

Bankamız yerel yönetimlere kullandığı kredilerde iskonto uygulamamaktadır. Yerel Yönetimlere Bankamızca dağıtılan payları karşılığında kredi verildiğinden ayrıca herhangi bir teminat alınmamakta, işlem gideri ve diğer masraflar bulunmamaktadır. Kredilerimizde teminat olarak belediye payları kabul edildiğinden tahsil edilememesi, özel ve genel karşılık ayrılması söz konusu değildir.

### **Şerefiye ve Diğer Maddi Olmayan Duran Varlıklar**

Bankamızda 31.12.2003 ve 31.12.2002 tarihleri itibariyle şerefiyeye konu işlem bulunmamaktadır. Bankamızda maddi olmayan duran varlıklar içerisinde bankamız bilgisayar programları lisans bedelleri izlenmektedir. Satın alınan bilgisayar yazılımlarını geliştirici mahiyette başka bir gider söz konusu olmamıştır. Bilgisayar yazılımları için normal amortisman yöntemi uygulanmakta olup, 5 yıllık ekonomik ömür tesbiti ile doğrusal amortisman yöntemine tabi tutulmaktadır. Varlıkların faydalı ömürleri, beklenen kullanım süresi, teknik ve teknolojik gelişme sürelerine göre belirlenmiştir.

### **Maddi Duran Varlıklar**

Bankamız; maddi duran varlıklar hesabında menkul ve gayrimenkullerini izlemektedir. Menkullerimiz tahmini faydalı ömürleri dikkate alınarak %2 ile %20 arasında değişen oranlarda amortisman tabii tutulmakta, gayrimenkullerimiz (Binalar) ise %2 amortisman tabii tutulmaktadır. Her ikisinde de normal amortisman yöntemi uygulanmaktadır. Amortismanları ilgili varlıklara yapılan tarihsel nakit yatırımlarının endekslenmiş değerleri üzerinden ayrılır.

Maddi duran varlıkların elden çıkarılmasında en son aktif değeri dikkate alınmaktadır. Maddi duran varlıkların onarım maliyetleri diğer giderler içerisinde yer alan "Menkul ve Gayrimenkul Bakım ve Onarım Giderleri" hesaplarında izlenmektedir. Maddi duran varlıklarımız üzerinde rehin, ipotek, diğer tedbirler ve alımı için verilen taahhütler bulunmamaktadır.

Bankamız mülkiyetinde bulunan gayrimenkullerin satın alma tarihleri açık ve net biçimde tespit edildiğinden enflasyona göre düzeltme işlemleri, satın alma tarihlerine göre belirlenmiş endekslerin oranlanması sonucu hesaplanan katsayılar kullanılarak yapılmıştır. Muhasebe tahminlerinde, cari dönemde önemli bir etkisi olan ya da sonraki dönemlerde önemli bir etkisi olması beklenen değişiklikler bulunmamaktadır.

## **Kiralama İşlemleri**

Bankamızın finansal kiralama işlemleri bulunmamaktadır.

## **Karşılıklar ve Şarta Bağlı Yükümlülükler**

Krediler ve diğer alacaklar için ayrılan özel ve genel karşılıklar dışında kalan ve şarta bağlı yükümlülüklerde bankamızda İş Kanunu'na göre çalışan personelin kıdem tazminatları izlenmekte olup bu karşılıklar Tek Düzen Hesap Planı'nda belirtildiği üzere son 5 yıllık ödemeler ve karşılıklar dikkate alınarak bulunan oran üzerinden ayrılmaktadır.

## **Çalışanların Haklarına İlişkin Yükümlülükler**

Bankamız personeli 657 Sayılı Devlet Memurları Kanunu'na tabi olarak çalışmaktadır. Emeklilik işlemleri Emekli Sandığı'nca yürütülmektedir. Bu nedenle çalışan memur personeli için herhangi bir karşılık ayrılmamaktadır.

## **Vergi Uygulamaları**

Kurumlar vergisi için, 3 aylık dönemlerde vergi provizyonu tahakkuku yapılarak geçici vergi ödenmekte, yıl sonlarında ise kesin tahakkuk yapılmaktadır. Hesaplanan vergi karşılığı 820-Karşılık ve Değer Düşme Giderleri hesabına borç, 350-Karşılıklar (Vergi Karşılığı) hesabına alacak kaydedilerek muhasebeleştirilmektedir. Ertesi yıl yapılan Genel Kurulda bilanço ve gelir-gider cetveli onandıktan sonra, 350-Karşılıklar Hesabından çıkarılarak ödenmek üzere 380-Ödenecek Vergi, Resim, Harç ve Primler hesabına alınıp, ödeme dönemlerinde herhangi bir erteleme yapılmadan yatırılmaktadır.

## **Borçlanmalara İlişkin İlave Açıklamalar**

Bankamız borçlanma araçlarını kullanmamaktadır.

## **Ödenmiş Sermaye ve Hisse Senetleri Stoku**

Bankamız sermayesi kendi Kanununda belirtilen şekilde tahsil edilmekte olup, sermaye tahsilinde hisse senedi ihracı söz konusu değildir.

## **Aval ve Kabuller**

Bankamızda aval ve kabul işlemleri yoktur.

## **Devlet Teşvikleri**

Bankamız özel bütçeli bir kuruluş olup , devlet bütçesinden herhangi bir teşvik alınmamaktadır.

## **Raporlamanın Bölümlemeye Göre Yapılması**

Bankamız iş ve işlemlerini Yatırım Bankacılığı olarak yürütmekte olup , faaliyet sonuçlarını bu kapsamda izlemektedir.

#### IV. BÖLÜM : MALİ BÜNYEYE İLİŞKİN BİLGİLER

##### Finansal Araçların Kullanım Stratejisi ve Yabancı Para Cinsinden İşlemlere İlişkin Açıklama

Bankamız bir Kalkınma ve Yatırım bankası olup mevduat kabul etmemektedir. Ortak idarelere orta ve uzun vadeli kredi açmakta ve ticari kredili müşterileri ile bankalara teminat mektubu kredisi kullanılmakta olup, bankacılık işlemlerine yönelik finansal araçları bulunmamakta, Ortak İdarelere kullanılmak üzere Yurt Dışı Banka ve Kuruluşlardan döviz cinsinden alınan krediler yabancı para hesaplarında izlenmektedir.

##### Sermaye Yeterliliği Standart Oranı

Sermayemiz Bankamız Kanununda belirtilen "Belediye ve Özel İdarelerin yıllık gelirlerinin %5'i nispetindeki paylarından" oluşmakta olup, "Bankaların Sermaye Yeterliliğinin Ölçülmesine ve Değerlendirilmesine İlişkin Yönetmelik" gereğince hesaplanan rasyo oranı % 979.4 dır.

	Risk Ağırlıkları							
	Banka				Konsolide			
	0%	20%	50%	100%	0%	20%	50%	100%
<b>Risk Ağır. Varlık, Yüküm., Gnakdi Kredi</b>								
Bilanço Kalemleri (Net)								
Nakit Değerler	80							
Bankalar	44	1.389						
Bankalararası Para Piyasası	427.100							
Ters Repo İşlemlerinden Alacaklar								
Zorunlu Karşılıklar								
Özel Finans Kurumları								
Krediler	1.650.234							
Takipteki Alacaklar (Net)								
İştirak, Bağlı Ortak. Ve VKET Men. Değ.				18.945				
Muhtelif Alacaklar				4.536				
Vadeye Kadar Elde Tutul Men. Değ (Net)								
Finansal Kira. Amaç. Varlık. Veril Avans								
Finansal Kira. İşlemlerinden Alacaklar								
Finansal Kira. Konusu Varlıklar (Net)								
Sabit Kıymetler (Net)				102.659				
Diğer Aktifler	68.630			36.276				
Bilanço Dışı Kalemler								
Garanti ve Kefaletler		3.853						
Taahhütler								
Diğer Nazım Hesaplar								
Türev Finansal Araçlar ile İlgili İşlemler								
Faiz ve Gelir Tahakkuk ve Reeskontları								
Risk Ağırlığı Verilmemiş Hesaplar								
Toplam Risk Ağırlıklı Varlıklar	2.146.088	5.242		162.416				

Konsolide ve konsolide olmayan sermaye yeterliliği standart oranına ilişkin özet bilgi:

	Banka		Konsolide	
	Cari Dönem	Önceki Dönem	Cari Dönem	Önceki Dönem
Toplam Risk Ağırlıklı Varlıklar	163.463	145.974		
Özkaynak	1.600.961	1.180.312		
Özkaynak/RAV (SRY (%))	979.4	808.58		

**Öz Kaynak Kalemlerine İlişkin Bilgiler :**

	<b>Cari Dönem</b>	<b>Önceki Dönem</b>
<b>ANA SERMAYE</b>		
Ödenmiş Sermaye	749.339	493.186
Nominal Sermaye	900.000	900.000
Sermaye Taahhütleri (-)	150.661	406.814
Ödenmiş Sermayenin Enflasyona Göre Düz. Kay. Sermaye Yedekleri	2.582.502	2.427.172
Hisse Senedi İhraç Primleri ve İptal Karları	0	0
Yasal Yedekler	24.968	174.748
I. Tertip Kanuni Yedek Akçe (TTK 466/1)	0	0
II. Tertip Kanuni Yedek Akçe (TTK 466/2)	0	0
Özel Kanunlar Gereği Ayrılan Yedek Akçe	24.968	174.748
Statü Yedekleri	0	0
Olağanüstü Yedekler	0	0
Genel Kurul Kararı Uyarınca Ayrılan Yedek Akçe	0	0
Dağıtılmamış Karlar	0	0
Birikmiş Zararlar	0	0
Yabancı Para Sermaye Kur Farkı	0	0
Kâr	158.946	408.000
Dönem Kârı	158.946	408.000
Geçmiş Yıl Kârları	0	0
Zarar (-)	1.914.794	2.322.794
Dönem Zararı	0	0
Geçmiş Yıllar Zararı	1.914.794	2.322.791
<b>Ana Sermaye Toplamı</b>	<b>1.600.961</b>	<b>1.180.312</b>
<b>KATKI SERMAYE</b>		
Yeniden Değerleme Fonu	0	0
Menkuller	0	0
Gayrimenkuller	0	0
Sermayeye Eklenecek İştirak ve Bağlı Ortaklık His. ile Gayr. Satış Kazanç	0	0
Özel Maliyet Bedellerinin Yeniden Değerleme Fonu	0	0
Yeniden Değerleme Değer Artışı	0	0
Kur Farkları	0	0
Genel Karşılıklar	0	0
Muhtemel Riskler İçin Ayrılan Serbest Karşılıklar	0	0
Alınan Sermaye Benzeri Krediler	0	0
Menkul Değerler Değer Artış Fonu	0	0
İştirak ve Bağlı Ortaklıklardan	0	0
Satılmaya Hazır Menkul Değerlerden	0	0
Yapısal Pozisyona Konu Edilen Menkul Değerler Değer Artışı	0	0
<b>Katkı Sermaye Toplamı</b>	<b>0</b>	<b>0</b>
<b>ÜÇÜNCÜ KUŞAK SERMAYE</b>	<b>0</b>	<b>0</b>
<b>SERMAYE</b>	<b>1.600.961</b>	<b>1.180.312</b>
<b>SERMAYEDEN İNDİRİLEN DEĞERLER</b>		

Konsolidasyon Dışı Bırakılmış Olan Ana Faaliyet Konuları Para ve Sermaye Piyasaları ile Sigortacılık Olan ve Bu konudaki Özel Kanunlara Göre İzin ve Ruhsat ile Faaliyet Gösteren Mali Kurumlara Yapılan Tüm Sermaye Katılımlarına İlişkin Tutarlar ile Özsermaye Yöntemi Uygulanmış Ancak Aktif ve Pasifleri Konsolide Edilmemiş Bu Tür Ortaklıklara İlişkin Sermaye Payları	0	0
Özel Maliyet Bedelleri	0	0
İlk Tesis Bedelleri		0
Peşin Ödenmiş Giderler		
Konsolidasyon Dışı Bırakılmış, İştirakler, Bağlı Ortaklıkların, Sermayesine Katılan Diğer Ortaklıkların, Özsermaye Yöntemi Uygulanmış Ancak Aktif ve Pasifleri Konsolide Edilmemiş Bu tür Ortaklıkların ve Konsolide Sabit Kıymetlerin Rayiç Değerleri Bilançoda Kayıtlı Değerlerinin Altında ise Aradaki Fark	0	0
Türkiye’de Faaliyet Gösteren Diğer Bankalara Verilen Sermaye Benzeri Krediler	0	0
Konsolidasyon Şerefıyesi (Net)	0	0
Aktifleştirilmiş Giderler	0	0
<b>TOPLAM ÖZKAYNAK</b>	<b>1.600.961</b>	<b>1.180.312</b>

### **Kredi, Piyasa ve Kur Riski**

Mevduat kabul etmeyen Bankamız, Bankalar Kanunu’nun 20/2 maddesine göre, Bankalar Kanunu’nun 11. maddesiyle tanımlanan genel kredi sınırlamalarına tabi değildir. Bununla birlikte Belediyelere ve İl Özel İdarelerine genel bütçe vergi gelirlerinden pay verilmesi hakkındaki kanun gereği, bankamızdan aktarılabacak payları karşılığında kredi kullandırıldığından, ***kredilerimizin riski, coğrafi bölgelere göre dağılımı ve sektör ayırımı söz konusu olmayıp***, bu kredilere uygulanan faizler ise yönetim kurulumuzca günün şartlarına uygun olarak tespit edilmektedir. ***Piyasa ve kur riski söz konusu değildir.***

### **Faiz Oranı Riski**

Bankamız bankacılık işlemleri yapmadığından varlık, yükümlülük ve bilanço dışı kalemlerin faize duyarlılığı ölçülmemektedir.

### **Likidite Riski**

Bankamız Kalkınma ve Yatırım Bankası olması nedeniyle, mevduat kabul etmediğinden piyasa dalgalanmaları neticesinde mevduat tabanlı bir likidite krizine maruz kalmamaktadır. Gelecek dönem projeksiyonlarında muhtemel nakit akışları tahmini yapılırken, farklı senaryolar kullanılarak belirli olasılıklarda bankanın maruz kalabileceği likidite riski ölçülebilmektedir.

## Aktif ve Pasif kalemlerin kalan vadelerine göre gösterimi;

	Vadesiz	1-3 Ay	3-6 Ay	6-12 Ay	1 Yıl ve Üzeri	Toplam
<b>Cari Dönem</b>						
<b>Varlıklar</b>						
Nakit Değerler (Kasa, Efektif Deposu, Yoldaki Paralar, satın Alınan Çekler) ve T.C. Merkez Bankası	124					124
Bankalar ve Diğer Mali Kuruluşlardan Alacaklar	428.489					428.489
Alım Satım Amaçlı Menkul Değerler						
Satılmaya Hazır Menkul Değerler					2.508	2.508
Verilen Krediler				478.046	1.172.188	1.650.234
Vadeye Kadar Elde Tutulacak M.D.						
Diğer Varlıklar				108.142	120.396	228.538
<b>Toplam Varlıklar</b>	<b>428.613</b>	<b>0</b>	<b>0</b>	<b>586.188</b>	<b>1.295.092</b>	<b>2.309.893</b>
<b>Yükümlülükler</b>						
Bankalar Arası Mevduat						
Diğer Mevduat						
Diğer Mali Kuruluşlar. Sağl. Fonlar					15.210	15.210
İhraç Edilen Menkul Değerler						
Muhtelif Borçlar				505.100		505.100
Diğer Yükümlülükler	12.702			171.143	4.777	188.622
<b>Toplam Yükümlülükler</b>	<b>12.702</b>	<b>0</b>	<b>0</b>	<b>676.243</b>	<b>19.987</b>	<b>708.932</b>
<b>Net Likidite Açığı</b>	<b>415.911</b>	<b>0</b>	<b>0</b>	<b>-90.055</b>	<b>1.275.105</b>	<b>1.600.961</b>
Önceki Dönem						
<b>Toplam Aktifler</b>	535.814	0	0	559.303	1.007.674	2.102.791
<b>Toplam Yükümlülükler</b>	6.318	0	0	867.794	48.366	922.478
<b>Net Likidite Açığı</b>	<b>529.496</b>	<b>0</b>	<b>0</b>	<b>-308.491</b>	<b>959.308</b>	<b>1.180.313</b>

## Finansal Varlık ve Yükümlülüklerin Rayiç Değeri İle Gösterilmesi

Bankamızın finansal varlık ve yükümlülükleri bulunmamaktadır.

## Başkalarının Nam ve Hesabına Yapılan İşlemler, İnanca Dayalı İşlemler

Bankamız başkalarının nam ve hesabına alım, satım, saklama ve danışmanlık hizmetleri vermemektedir. Bankamız inanca dayalı işlem sözleşmeleri yapmamaktadır.

## Faaliyet Bölümleri

Bir Kalkınma ve Yatırım Bankası olan Bankamızın asli fonksiyonu, İl Özel İdareleriyle Belediye ve Köy İdarelerinin ve bu idarelerin kuracakları birliklerle adı geçen idarelere bağlı, tüzel kişiliğe haiz olan veya olmayan ve katma bütçeli idare ve kurumların yapacakları mahalli kamu hizmetleriyle ilgili tesisler, yapılar ve diğer işler vücuda getirmelerini kolaylaştırmak; şehir, kasaba ve köylerin kuruluş ve imarı yolundaki plan ve programların gerçekleştirilmesini desteklemek amacıyla bunlara kendi yönetmeliğinde yazılı esas ve şartlara göre kredi sağlamaktır.

Ayrıca;

Bayındırlık ve İskan Bakanlığı'nın kanun hükümleri saklı kalmak şartıyla, bu idare ve kurumların istemleri üzerine harita, plan, proje, keşif ve etüdüleri yapmak veya yaptırmak, idare ve kurumların vücuda getirecekleri tesis ve yapılardan mahallince yaptırılmasına imkan olmayan veya banka tarafından toplu olarak yapılmasında fayda bulunanları, yatırım programları içinde meydana getirmek, idare ve kurumların istemleri aranmaksızın bunların banka yatırım programında yer alan işlerinde hibe veya fon yardımlarının katkısıyla gerçekleştirilecek olanları banka eliyle yapmak veya yaptırmak, bankadan alınan kredilerle yapılan işlerden kanunlarla yapım ve denetlenmeleri Bayındırlık ve İskan Bakanlığı'na verilenler dışında kalanların isteme ve imkana göre fenni nezaret ve denetlenmesini üzerine almak, belirtilen idare ve kurumlara gerekli olacak makine, aletler ve edevat, gereç ve eşyadan temin edilebilecekleri bu idare ve kurumlara satmak veya kiralamak, bu idare ve kurumların banka aracılığıyla sigorta ettirmek isteyecekleri menkul ve gayrimenkul malları sigorta ettirmek, yönetmeliğinde izin verilecek banka işlerini yapmak, yukarıda yazılan görev ve sorumlulukları yerine getirmek üzere her türlü araç ve malzeme temin etmek ve bu işler için gerekli tesisleri doğrudan doğruya veya ortaklık suretiyle vücuda getirmek, bu konuda yapılacak işlere, gerekli görülürse ortaklık etmektir.

## V. BÖLÜM : KONSOLİDE OLMAYAN MALİ TABLOLARA İLİŞKİN AÇIKLAMA ve DİPNOTLAR

### I. AKTİF KALEMLERE İLİŞKİN AÇIKLAMA VE DİPNOTLAR

#### 1. T.C. Merkez Bankası Hesabına İlişkin Bilgiler :

	Cari Dönem	Önceki Dönem
Vadesiz Serbest Tutar	44	38
Vadeli Serbest Tutar	0	0
<b>Toplam</b>	<b>44</b>	<b>38</b>

#### 2. Alım Satım Amaçlı Menkul Değerlere İlişkin Bilgiler :

Bankamızın teminata verilen/bloke edilen veya repo işlemine konu edilen , alım satım amaçlı menkul değerleri yoktur.

#### 3. Yurtdışı Banka Hesabına İlişkin Bilgiler :

Yurtdışı bankalar hesabımız yoktur.

#### 4. Ters Repo Hesabına İlişkin Bilgiler :

Ters repo işlemlerimiz yoktur.

#### 5. Satılmaya Hazır Menkul Değerlere İlişkin Bilgiler :

a) Satılmaya hazır menkul değerlerimizin tamamı %10'nun altında pay oranına sahip olduğumuz iştiraklerimizdir.

b) Satılmaya hazır menkul değerlere ilişkin bilgiler ;

	Cari Dönem	Önceki Dönem
Borçlanma Senetleri	0	0
Borsada İşlem Gören	0	0
Borsada İşlem Görmeyen	0	0
Hisse Senetleri	2.508	2.508
Borsada İşlem Gören	0	0
Borsada İşlem Görmeyen	2.508	2.508
Değer Azalma Karşılığı (-)	0	0
<b>Toplam</b>	<b>2.508</b>	<b>2.508</b>

c) Teminat olarak gösterilen satılmaya hazır menkul değerlerimiz yoktur.

d) Teminata verilen / bloke edilen satılmaya hazır menkul değerlerimiz yoktur.

e) Repo işlemlerine konu olan satılmaya hazır menkul değerlerimiz yoktur.



## 6. Kredilere İlişkin Açıklamalar :

a)Bankanın ortaklarına ve mensuplarına verilen her çeşit kredi ve avansın bakiyesine ilişkin bilgiler ;

	Cari Dönem		Önceki Dönem	
	Nakdi	Gayri Nakdi	Nakdi	Gayri Nakdi
Banka Ortaklarına Verilen Doğrudan Krediler	1.641.320	3.853	1.372.446	34.044
Tüzel Kişi Ortaklara Verilen Krediler	1.641.320	3.853	1.372.446	34.044
Gerçek Kişi Ortaklara Verilen Krediler	0	0	0	0
Banka Ortaklarına Verilen Dolaylı Krediler	0	0	0	0
Banka Mensuplarına Verilen Krediler	8.914	0	9.185	0

b)Birinci ve ikinci grup krediler , diğer alacaklar ile yeniden yapılandırılan ya da yeni itfa planına bağlanan krediler ve diğer alacaklara ilişkin bilgiler ;

Nakdi Krediler	Standart Nitelikli Krediler ve Diğer Alacaklar		Yakın İzlemedeki Krediler ve Diğer Alacaklar	
	Kredi Ve Diğer Alacaklar	Yeniden Yapılandırılan Ya da İtfa Planına Bağlananlar	Kredi Ve Diğer Alacaklar	Yeniden Yapılandırılan Ya da İtfa Planına Bağlananlar
<b>İhtisas Dışı Krediler</b>	<b>8.914</b>	<b>0</b>	<b>0</b>	<b>0</b>
İskonto ve İştira Senetleri	0	0	0	0
İhracat Kredileri	0	0	0	0
İthalat Kredileri	0	0	0	0
Mali Kesime Verilen Krediler	0	0	0	0
Yurtdışı Krediler	0	0	0	0
Tüketici Kredileri	0	0	0	0
Kredi Kartları	0	0	0	0
Kıymetli Maden Kredisi	0	0	0	0
Diğer	8.914	0	0	0
<b>İhtisas Kredileri</b>	<b>1.641.320</b>	<b>0</b>	<b>0</b>	<b>0</b>
<b>Diğer Alacaklar</b>	<b>0</b>	<b>0</b>	<b>0</b>	<b>0</b>

c)Vade yapısına göre nakdi kredilerin dağılımı ;

Nakdi Krediler	Standart Nitelikli Krediler ve Diğer Alacaklar		Yakın İzlemedeki Krediler ve Diğer Alacaklar	
	Kredi Ve Diğer Alacaklar	Yeniden Yapılandırılan Ya da İtfa Planına Bağlananlar	Kredi Ve Diğer Alacaklar	Yeniden Yapılandırılan Ya da İtfa Planına Bağlananlar
<b>Kısa Vadeli Krediler</b>	<b>478.046</b>	<b>0</b>	<b>0</b>	<b>0</b>
İhtisas Dışı Krediler	8.914	0	0	0
İhtisas Kredileri	469.132	0	0	0
Diğer Alacaklar	0	0	0	0
<b>Orta ve Uzun Vadeli Krediler</b>	<b>1.172.188</b>	<b>0</b>	<b>0</b>	<b>0</b>
İhtisas Dışı Krediler	0	0	0	0
İhtisas Kredileri	1.172.188	0	0	0
Diğer Alacaklar	0	0	0	0

d)Tüketici kredilerimiz yoktur.

e)Kredilerin kullanıcılarına göre dağılımı ;

	<b>Cari Dönem</b>	<b>Önceki Dönem</b>
Kamu	1.641.320	1.372.446
Özel	8.914	9.185

f)Yurtiçi ve yurtdışı kredilerin dağılımı ;

	<b>Cari Dönem</b>	<b>Önceki Dönem</b>
Yurtiçi Krediler	1.650.234	1.381.631
Yurtdışı Krediler	0	0

g)Bağlı ortaklık ve iştiraklere verilen krediler ;

	<b>Cari Dönem</b>	<b>Önceki Dönem</b>
Bağlı Ortaklık ve İştiraklere Verilen Doğrudan Krediler	0	0
Bağlı Ortaklık ve İştiraklere Verilen Dolaylı Krediler	0	71

h)Kredilere ilişkin olarak ayrılan özel karşılıklar ;

<b>Özel Karşılıklar</b>	<b>Cari Dönem</b>	<b>Önceki Dönem</b>
Tahsil İmkkanı Sınırlı Krediler ve Diğer Alacaklar İçin Ayrılanlar	0	0
Tahsili Şüpheli Krediler ve Diğer Alacaklar İçin Ayrılanlar	3	76
Zarar Niteliğindeki Krediler ve Diğer Alacaklar İçin Ayrılanlar	0	0

j) Donuk alacaklara ilişkin bilgiler (Net);

j.1) Donuk alacaklardan bankaca yeniden yapılandırılan ya da itfa planına bağlanan krediler ve diğer alacaklara ilişkin bilgiler;

	III. Grup	IV. Grup	V. Grup
	Tahsil İmkkanı Sınırlı Krediler ve Diğer Alacaklar	Tahsili Şüpheli Krediler ve Diğer Alacaklar	Zarar Niteliğindeki Krediler ve Diğer Alacaklar
<b>Cari Dönem</b>	<b>0</b>	<b>3</b>	<b>0</b>
(Özel Karşılıklardan Önceki Brüt Tutarlar)			
Yeniden yapılandırılan Krediler Ve Diğer Alacaklar	0	3	0
Yeni Bir İtfa Planına Bağlanan Krediler ve Diğer Alacaklar	0	0	0
<b>Önceki Dönem</b>	<b>0</b>	<b>76</b>	<b>0</b>
(Özel Karşılıklardan Önceki Brüt Tutarlar)			
Yeniden yapılandırılan Krediler Ve Diğer Alacaklar	0	76	0
Yeni Bir İtfa Planına Bağlanan Krediler ve Diğer Alacaklar	0	0	0

j.2) Toplam donuk alacak hareketlerine ilişkin bilgiler ;

	III. Grup	IV. Grup	V. Grup
	Tahsil İmkani Sınırlı Krediler ve Diğer Alacaklar	Tahsili Şüpheli Krediler ve Diğer Alacaklar	Zarar Niteliğindeki Krediler ve Diğer Alacaklar
Önceki Dönem Sonu Bakiyesi	0	76	0
Dönem İçinde İntikal (+)	0	0	0
Diğer Donuk Alacak Hesaplarının Giriş (+)	0	0	0
Diğer Donuk Alacak Hesaplarındaki Çıkış (-)	0	0	0
Dönem İçinde Tahsilat (-)	0	73	0
Aktiften Silinen (-)	0	0	0
Dönem Sonu Bakiyesi	0	3	0
Özel Karşılık (-)	0	3	0
<b>Bilançodaki Net Bakiyesi</b>	<b>0</b>	<b>0</b>	<b>0</b>

j.3) Yabancı para olarak kullandırılan kredilerden kaynaklanan donuk alacağımız yoktur.

k) Zarar Niteliğindeki Krediler ve Diğer Alacaklar hesabımızda bakiye mevcut değildir.

**7. Faktoring Alacaklarına İlişkin Bilgiler ;**

Bankamızın faktoring alacakları yoktur.

**8. Vadeye Kadar Elde Tutulacak Menkul Değerlere İlişkin Bilgiler (Net) :**

Vadeye kadar elde tutulacak menkul değerlerimiz yoktur.

**9. İştiraklere İlişkin Bilgiler (Net) :**

a) Konsolidasyon kapsamına alınmayan iştiraklere ilişkin bilgiler:

a.1) Konsolidasyon kapsamına alınmayan iştiraklerimiz;

Ünvanı	Adres (Şehir/Ülke)	Bankanın Pay Oranı Farklıysa Oy Oranı (%)	Banka Risk Grubu Pay Oranı (%)
Mardin Boru Sanayi A.Ş.	Mardin/Türkiye	30	

a.2) (a.1)'deki sıraya göre konsolidasyon kapsamına alınmayan iştirakler:

Aktif Toplamı	Öz kaynak	Sabit Varlık Toplamı	Faiz Gelirleri	Menkul Değer Gelirleri	Cari Dönem Kâr/Zarar	Önceki Dönem Kâr/Zarar	Rayiç Değeri
(*)						-3.285	

(\*) Mardin Boru Sanayi A.Ş.'nin 2003 yılı mali tabloları kesinleşmediğinden veriler yerleştirilememiştir.

a.4) İştiraklerimiz ciddi ve uzun süreli kısıtlar altında faaliyet göstermesi nedeniyle ana ortaklığa fon aktarım gücü bulunmayan ortaklıklardır. Bu nedenle konsolidasyona tabi tutulmamıştır. Borsada işlem görmeyen iştiraklerimiz elde etme maliyeti yöntemine göre değerlendirilmektedir.

b) Bankamızın konsolidasyon kapsamında izlendiği iştirakler yoktur.

#### 10. Bağlı Ortaklıklara İlişkin Bilgiler (Net) :

a) Konsolidasyon kapsamına alınmayan bağlı ortaklıklara ilişkin bilgiler ;

a.1) Konsolidasyon kapsamına alınmayan bağlı ortaklıklarımız ;

Ünvanı	Adres (Şehir/Ülke)	Bankanın Pay Oranı Farklıysa Oy Oranı (%)	Banka Risk Grubu Pay Oranı (%)
Doğusan Boru Sanayi A.Ş.	Erzincan/Türkiye	72.44	

a.2) (a.1)'daki sıraya göre konsolidasyon kapsamına alınmayan bağlı ortaklıklar:

Aktif Toplamı	Öz kaynak	Sabit Varlık Toplamı	Faiz Gelirleri	Menkul Değer Gelirleri	Cari Dönem Kâr/Zarar	Önceki Dönem Kâr/Zarar	Rayiç Değeri
9.247.404	3.580.116	3.094.242	27.829	0	382	-2.377	5.986

Ana ortaklık ve/veya finansal kurumlar topluluğunun diğer üyeleri ile beraber kontrol gücüne sahip olan topluluk dışı diğer üyeler/hissedarlar yoktur.

Bağlı ortaklıklarımız ciddi ve uzun süreli kısıtlar altında faaliyet göstermesi nedeniyle ana ortaklığa fon aktarım gücü bulunmayan ortaklıklardır. Bu nedenle konsolidasyona tabi tutulmamıştır. Borsada işlem gören bağlı ortaklıklarımız bilanço günü dahil 5 iş günü boyunca oluşan günlük ağırlıklı ortalama fiyatların ortalamasına göre değerlendirilmektedir.

b) Bankamızın konsolidasyon kapsamında izlediği bağlı ortaklığı yoktur.

**11. Diğer Yatırımlara İlişkin Açıklamalar ;**

Bankamızın diğer yatırımları yoktur.

**12. Finansal Kiralama Alacaklarına İlişkin Bilgiler ;**

Bankamızda finansal kiralama işlemleri yoktur.

**13. Muhtelif Alacaklar Kaleminde Yer Alan Aktiflerin Vadeli Satışından Doğan Alacaklara İlişkin Bilgiler ;**

	Cari Dönem	Önceki Dönem
İştirakler, Bağlı Ortak. ve Birlikte Kontr. Ed. Ortak. Satış.	0	0
Gayrimenkul Satışından	2.114	0
Diğer Varlıkların Satışından	0	0

**14. Faiz ve Gelir Tahakkuk ve Reeskontlarına İlişkin Bilgiler ;**

Faiz ve gelir tahakkuk ve reeskontları hesaplarımız yıl sonunda bakiye arz etmemektedir.

**15. Maddi Duran Varlıklara İlişkin Bilgiler ;**

	Gayri menkuller	Finansal Kiralama İle Edinilen	Araçlar	Diğer MDV	Toplam
<b>Önceki dönem Sonu :</b>					
Maliyet	104.858	0	9.760	37.310	151.928
Birikmiş Amortisman (-)	39.717	0	8.542	27.192	75.451
Net Defter Değeri	65.141	0	1.218	10.118	76.477
<b>Cari Dönem Sonu:</b>					
Dönem Başı Net Defter Değeri	65.141	0	1.218	10.118	76.477
İktisap Edilenler	67.568	0	8.693	26.383	102.644
Elden Çıkarılanlar (-)	0	0	0	0	0
Değer Düşüşü	0	0	0	0	0
Amortisman Bedeli (-)	41.905	0	8.634	25.923	76.462
Y. Dışı. İşt. Katn. Net. Kur Farkları	0	0			0
<b>Kapanış Defter Değeri</b>	<b>90.804</b>	<b>0</b>	<b>1.277</b>	<b>10.578</b>	<b>102.659</b>

a) Münferit bir varlık için cari dönemde kaydedilmiş veya iptal edilmiş değer azalışı yoktur.

b) Cari dönemde kaydedilmiş veya iptal edilmiş olan ve her biri veya bazıları mali tabloların bütünü açısından önemli olmamakla birlikte toplamı mali tabloların bütünü açısından önemli olan düşüklükler için ilgili varlık grupları itibariyle ayrılan veya iptal edilen değer azalışı yoktur.

#### 16 . Maddi Olmayan Duran Varlıklara İlişkin Bilgiler ;

Tahmini faydalı ömürleri 5 yıl olarak dikkate alınarak % 20 amortisman oranı uygulanmaktadır. Düzeltilmiş değerleri üzerinden normal amortisman yöntemi uygulanmaktadır. Dönem başı ve dönem sonundaki brüt defter değeri ile birikmiş tutarları aşağıdaki tablodadır.

	Cari Dönem
Dönem Başı	54
Bünyede Dahil Olarak Oluşturulan Tutarlar	0
Birleşme , Devir ve İktisaplardan Kaynaklanan İlaveler	1.537
Kullanım Dışı Bırakılan ve Satışlar	0
Değer Artışı veya Düşüşü Nedeniyle Değerleme Fonuna Kaydedilen Tutarlar	0
Gelir Tablosuna Kaydedilmiş Olan Değer Azalışları	0
Gelir Tablosunda İptal Edilmiş Olan Değer Azalışları	0
Amortisman Giderleri (-)	291
Yurtdışı İştiraklerden Kaynaklanan Net Kur Farkları	0
Defter Değerinde Meydana Gelen Diğer Değişiklikler	0
Dönem Sonu	1.300

Mali tabloların bütünü açısından önem arz eden bir maddi olmayan duran varlık mevcut değildir.

Devlet teşvikleri kapsamında edinilen ve ilk muhasebeleştirmede rayiç değeri ile kaydedilmiş olan maddi olmayan duran varlıklar yoktur.

Kullanımında herhangi bir kısıtlama bulunan veya rehin edilen maddi olmayan duran varlık yoktur.

Maddi olmayan duran varlık edinimi için verilmiş olan taahhütler yoktur.

Yeniden değerlendirme yapılan maddi olmayan duran varlıklarımız yoktur.

Dönem içerisinde gider kaydedilen araştırma geliştirme gideri yoktur.

Mali tabloları konsolide edilen ortaklıklarımız yoktur.

## **16.Diđer Aktiflere İlişkin Bilgiler ;**

- a) Diđer aktiflerimiz içerisinde 68.630 milyar TL. peşin ödenen vergiler, 32.761 milyar TL. ayniyat mevcudu ile 2.215 milyar TL. borçlu geçici hesaplara ait olmak üzere toplam 103.606 milyar TL.'dir.
- b) Bilançonun diđer aktifler kalemi, bilanço dışı taahhütler hariç bilanço toplamının %10'nu aşmamaktadır.

## II.PASİF KALEMLERE İLİŞKİN AÇIKLAMA VE DİPNOTLAR

### 1. Mevduatın Vade Yapısına İlişkin Bilgiler ;

Bankamız 4389 sayılı Kanununun 4491 Sayılı Kanunla değişik 20/2.Maddesi kapsamında faaliyet göstermekte olup , mevduat kabul yetkisi bulunmayan bir yatırım bankasıdır.

### 2. Repo İşlemlerinden Sağlanan Fonlara İlişkin Bilgiler ;

Bankamız repo işlemleri yapmamaktadır.

### 3. Kullanılan Krediler ;

a) Alınan kredilere ilişkin bilgiler ;

	Cari Dönem		Önceki Dönem	
	TP	YP	TP	YP
Kısa Vadeli	0	0	0	0
Orta ve Uzun Vadeli	3.027	1.933	28.376	6.571

b) Bankanın yükümlülüklerine ilişkin yoğunlaşma ;

Bu krediler Avrupa İskan Fonu ve Dünya Bankası'ndan Belediyeler adına kullandığımız kredilerdir.

### 4. İhraç Edilen Menkul Kıymetlerimiz ;

İhraç edilen menkul kıymetlerimiz yoktur.

### 5. Fonlara İlişkin Açıklama ;

#### a) Cari Dönem

Vade Yapısı		Faiz Yapısı (*)		Para Cinsi			
Kısa	Orta Ve Uzun	Sabit	Değişken	EURO	USD	TL	Diğer
0	10.250			0	0	10.250	0
0	0			0	0	0	0
0	0			0	0	0	0
0	0			0	0	0	0

#### b) Önceki Dönem

Vade Yapısı		Faiz Yapısı (*)		Para Cinsi			
Kısa	Orta Ve Uzun	Sabit	Değişken	EURO	USD	TL	Diğer
0	9.519			0	0	9.519	0
0	0			0	0	0	0
0	0			0	0	0	0
0	0			0	0	0	0

(\*) Bankamız faaliyet alanı çerçevesinde bütçeden veya diğer Kamu kaynaklarından Yerel Yönetimlere kullandırılmak üzere tahsis edilen fonlar olup faiz yapısı mevcut değildir.



## 6. Muhtelif Borçlara İlişkin Açıklamalar ;

	Cari Dönem	Önceki Dönem
Alınan Nakdi Teminatların Toplamı	10.775	11.411

Bu nakdi teminatlar müteahhitlerden alınan geçici ve kesin teminatlardır.

## 7. Diğer Yabancı Kaynaklar (Bilanço toplamının %10'nu aşıyorsa en az %20'sini oluşturan kalemler) ;

Bilançonun diğer yabancı kaynaklar kalemi, bilanço dışı taahhütler hariç bilanço toplamının %10'nu aşmamaktadır.

## 8. Ödenecek Vergi, Resim, Harç ve Primlere İlişkin Açıklamalar ;

### a) Vergilere İlişkin Bilgiler

	Cari Dönem	Önceki Dönem
Ödenecek Kurumlar Vergisi	0	0
Menkul Sermaye İradı Vergisi	0	0
Gayrimenkul Sermaye İradı Vergisi	0	0
BSMV	1.703	1.585
Kambiyo Muameleleri Vergisi	0	0
Ödenecek Katma Değer Vergisi	3.713	0
Diğer	3.092	2.967

### b) Ödenecek Primlere İlişkin Bilgiler

	Cari Dönem	Önceki Dönem
Sosyal Sigortalar Primleri-Personel	117	113
Sosyal Sigortalar Primleri-İşveren	99	76
Banka Sosyal Yardım Sandığı Primleri-Personel	0	0
Banka Sosyal Yardım Sandığı Primleri-İşveren	0	0
Emekli Sandığı Aidatı ve Karşılıkları-Personel	0	0
Emekli Sandığı Aidatı ve Karşılıkları-İşveren	0	0
İşsizlik Sigortası-Personel	8	8
İşsizlik Sigortası-İşveren	17	16
Diğer	3.953	1.553

## 9. Faktoring Borçlara İlişkin Açıklamalar;

Bankanın faktoring borcu bulunmamaktadır.

## 10. Finansal Kiralamalara İlişkin Açıklamalar ;

Bankanın finansal kiralama sözleşmeleri bulunmamaktadır.

## 11. Faiz ve Gider Reeskontlarına İlişkin Açıklamalar ;

Faiz ve gider reeskont hesaplarımız bakiye arz etmemektedir.

## 12.Karşılıklara İlişkin Açıklamalar ;

- a) Bankanın kredi ve diğer alacaklar için ayırdığı genel karşılıkları bulunmamaktadır.
- b) Kıdem ve İhbar Tazminatlarına İlişkin Yükümlülükler ;

	1998	1999	2000	2001	Önceki D.	Cari D.
Fiili Kıdem ve İhbar Tazminatı Ödemesi	118	214	191	599	1.543	1.701
Kıdem Ve İhbar Tazminatı Yükümlülüğü	1.604	2.692	4.404	7.188	10.061	15.666
Fiili Ödeme Oranı						
Kıdem ve İhbar Tazminatı Karşılığı Oranı	(*)	(*)7.9	7.4	7.6	7.3	8.6
Muhtemel Kıdem ve İhbar Tazminatı Y.K.	(*)751	(*)213	326	546	734	1.353

(\*) Kıdem tazminatı provizyonları 1998 yılı dahil yıllara göre oluşan yükümlülükler arasındaki farklar dikkate alınarak ayrılmakta iken 1999 yılında TDHP hükümleri gereği ayrılmıştır.

- c) Bankamız personeli 657 sayılı kanuna tabii çalışmaktadır.
- d) Karşılıkların niteliği, beklenen ödemenin zamanlanması ve miktarında belirsizlik söz konusu değildir.
- e) Muhtemel riskler için ayrılan serbest karşılıklar yoktur.
- f) Sermaye benzeri krediler bulunmamaktadır.

## 13.Öz Kaynaklara İlişkin Bilgiler ;

Sermayemiz Bankamız Kanununda belirtilen kaynaklardan oluşmakta olup, bunun en büyük dilimini Belediye, Özel İdare ve bunların kurdukları işletmelerin yıllık gelirlerinin %5'i ve banka yıllık karlarından köy sermayesi olarak ayrılan %30'luk paylar oluşturmaktadır olup, sermaye teşkilinde hisse senedi çıkarılması söz konusu değildir.

## 14.Hisse Senedi İhraç Primlerine İlişkin Bilgiler ;

Hisse senedi ihraç primleri , hisseler ve sermaye araçları yoktur.

## 15.Menkul Değerler Değer Artış Fonuna İlişkin Açıklamalar ;

Bankamız yasal kayıtlarında oluşan değer artışları, Menkul Değer Artışı Fonuna ait artışlar olup, Muhasebe Uygulama Yönetmeliği ("MUY"), 14 Sayılı Tebliği; Mali Tabloların Yüksek Enflasyon Dönemlerinde Düzenlenmesine İlişkin Muhasebe Standardına göre uygulanan enflasyon muhasebesi nedeniyle bilançoda yer almamaktadır.

	Cari Dönem		Önceki Dönem	
	T.P	Y.P	T.P	Y.P
İştirak ve Bağlı Ortaklıklardan	0	0	0	0
Satılmaya Hazır MD'dan	385	0	0	0
Yapısal Pozisyona Konu Edil MD'dan	0	0	0	0

### 16.Yeniden Deęerleme Deęer Artıř Fonuna İliřkin Bilgiler ;

Bankamız yasal kayıtlarında oluřan deęer artıřları ařaęıda gsterilmiř olup Muhasebe Uygulama Ynetmelięi ("MUUY"), 14 Sayılı Teblięi; Mali Tabloların Yksek Enflasyon Dnemlerinde Dzenlenmesine İliřkin Muhasebe Standardına gre uygulanan enflasyon muhasebesi nedeniyle bilanoda yer almamaktadır.

	Cari Dnem		nceki Dnem	
	T.P	Y.P	T.P	Y.P
Menkuller	5.073	0	4.323	0
Gayrimenkuller	43.872	0	37.927	0
Sermayeye Eklenecek İřtirak ve Baęlı Ortaklık Hisseleri ile Gayrimenkul Satıř Kazanları	0	0	0	0
zel Maliyet Bedelleri Yeniden Deęerleme Fonu	0	0	0	0

### 17.Yeniden Deęerleme Deęer Artıřlarına İliřkin aıklamalar ;

Bankanın yeniden deęerleme deęer artıřı 1.063 Milyar TL. olup bu miktar iřtirakler ve baęlı ortaklıklarımızın kendi bnyelerinde yaptıkları yeniden deęerleme nedeniyle sermaye hissemize isabet eden kısımlara aittir. Bankanın yasal kayıtlarında oluřan deęer artıřları enflasyon muhasebesi nedeniyle bilanoda yer almamaktadır.

### 18.Yasal Yedeklere İliřkin Bilgiler ;

	Cari Dnem	nceki Dnem
I. Tertip Yasal Yedek Ake	0	0
II. Tertip Yasal Yedek Ake	0	0
zel Kanunlar Gereęi Ayrılan Yedek Akeler	(*)24.968	174.748

(\*) Yasal yedeklerin enflasyon dzeltmesi sonucunda oluřan fark (174.748-24.968=149.780) denmiř sermayenin enflasyona gre dzeltilmesinden kaynaklanan sermaye yedeęi hesabına ilave edilerek bilanoda gsterilmiřtir.

### 19.Olaęanst Yedeklere İliřkin Bilgiler;

Bankamızın olaęanst yedekleri yoktur.

### III. GELİR TABLOSUNA İLİŞKİN AÇIKLAMA VE DİPNOTLAR

Herhangi bir bölüm ya da kaleme ilişkin önceki dönemlere ait temel bir hata bulunmamaktadır.

#### 1. a) İştirakler ve Bağlı Ortaklıklardan Alınan Faiz Gelirlerine İlişkin Bilgiler ;

	Cari Dönem	Önceki Dönem
İştirak ve Bağlı Ortaklıklardan Alınan Faizler	0	0

- b) Finansal kiralama gelirlerimiz yoktur.
- c) Ters repo işlemlerimiz yoktur.
- d) Faktoring alacaklarından alınan faizler yoktur.

#### 2. a) İştirak ve Bağlı ortaklıklara verilen faiz ve giderleri yoktur.

- b) Finansal kiralama giderlerimiz yoktur.
- c) Mevduata ödenen faizlerimiz yoktur.
- d) Repo işlemlerine verilen faizler yoktur.
- e) Faktoring işlemlerinden borçlara verilen faiz yoktur.

#### 3. Yatırım Amaçlı Menkul Değerlerden Elde Edilen Net Gelir ve Giderler :

	Cari Dönem	Önceki Dönem
Satılmaya Hazır Menkul Değerlerden	0	0
Vadeye Kadar Elde Tutulacak Menkul Değerlerden	0	0
<b>Toplam</b>	<b>0</b>	<b>0</b>

#### 4. Diğer Faaliyet Gelirlerine İlişkin Bilgiler :

Bankanın Olağandışı kalemlerinden kaynaklanan gelirleri söz konusu değildir. Diğer Faaliyet Gelirleri olağan kalemlerden oluşmuştur.

#### 5. Bankanın Kredi ve Diğer Alacaklarına İlişkin Karşılık Giderleri :

	Cari Dönem	Önceki Dönem
Kredi ve Diğer Alacaklara İlişkin Özel Karşılıklar	0	0
Teminatsız	0	0
Diğer Gruplar	0	0
Genel Karşılıklar	0	0
Menkul Değerler Değer Düşüklüğü Giderleri	0	0
Değer Düşüş Karşılığı Giderleri (*)	499	2.154
Diğer	36	17

(\*) İştirakler, bağlı ortaklıklar ve vadeye kadar elde tutulacak menkul değerler değer düşüş karşılığı giderleridir.

#### 6. Diğer Faaliyet Giderleri :

- a) Diğer Faaliyet Giderlerine İlişkin Bilgiler ;

	<b>Cari Dönem</b>	<b>Önceki Dönem</b>
Personel Giderleri	74.812	74.976
Kıdem Tazminatı Karşılığı	1.354	836
Banka Sosyal Yardım Sandığı Varlık Açıkları Karşılığı	0	0
Maddi Duran Varlık Amortisman Giderleri	3.921	3.762
Maddi Olmayan Duran Varlık Amortisman Giderleri	45	62
Diğer İşletme Giderleri	1.253	3.405
Bakım Ve Onarım Giderleri	1.060	3.379
Reklam ve İlan Giderleri	193	26
Diğer Giderler	0	0
Aktiflerin Satışından Doğan Zararlar	0	19.311
Faaliyet Kiralama Giderleri	189	408
Diğer	28.999	19.517
<i>Toplam</i>	110.573	122.277

- b) Olağandışı kalemlerden kaynaklanan giderlerimiz yoktur.  
c) Şerefiye amortismanımız yoktur.

**7. a) Bağlı ortaklık ve iştiraklerden elde edilen gelir ve giderler ;**

	<b>Cari Dönem</b>	<b>Önceki Dönem</b>
Bağlı Ortaklıklara İlişkin Kâr ve Zarar (+/-)	0	0
İştirakler İlişkin Kâr ve Zarar (+/-)	0	0

- b) Özsermaye sisteminin kullanıldığı iştiraklerimiz yoktur.  
c) Bankanın dahil olduğu risk grubu yoktur.

**9. Net Dönem Kâr ve Zararına İlişkin Açıklamalar ;**

a) Bankamız Yatırım Bankası olması nedeniyle gelir kalemleri yerel yönetim kredi faizlerinden, giderlerimiz ise cari kalemlerden oluşmuştur. Bankamızın 2003 yılı performansının anlaşılması için özel açıklama gerektirecek bir husus bulunmamaktadır.

b) Muhasebe tahminlerindeki değişikliklerin cari ve gelecek dönem kâr zararlarına etkisi; Açıklama yapılmasını gerektirecek bir husus bulunmamaktadır.

**10. Cari Dönemde Önemli Etkide Bulunan veya Takip Eden Dönemlerde Önemli Etkide Bulunulacağı Beklenen Muhasebe Tahminindeki Değişiklikler Hakkında Bilgi ;**

Açıklama yapılmasını gerektirecek bir husus bulunmamaktadır.

#### IV. NAZIM HESAPLARA İLİŞKİN AÇIKLAMA VE DİPNOTLAR

**1. a) Birlikte kontrol edilen ortaklık bulunmamaktadır.**

Bankamızın birlikte kontrol edilen ortaklığıyla ilgili şarta bağlı hususlar ve diğer girişimcilerle birlikte şarta bağlı yükümlülüklerdeki payı bulunmamaktadır.

Birlikte kontrol edilen ortaklığın kendi şarta bağlı yükümlülüklerine ilişkin payı bulunmamaktadır.

Bankamızın birlikte kontrol edilen ortaklığındaki diğer girişimcilerin yükümlülüklerinden sorumlu olmasından kaynaklanan şarta bağlı yükümlülükleri bulunmamaktadır.

**b) Şarta bağlı varlık ve yükümlülükler ;**

Bankamızın şarta bağlı varlık ve yükümlülükleri yoktur.

**2. Türev Finansal Araçlara İlişkin Bilgiler ;**

Türev finansal araçlarımız yoktur.

**3. Bilanço Dışı Yükümlülüklerle ilişkin Bilgiler ;**

a) Gayri kabili rücu ve nitelikteki kredi ve taahhütlerimiz yoktur.

b) Bilanço dışı kalemlerden kaynaklanan muhtemel zararlar ve taahhütler yoktur.

**4. Bilanço Dışı Yükümlülüklerin Yoğunlaşması ;**

Bankamızın bilanço dışı yükümlülüklerinin özellikle yoğunlaştığı alanlar yoktur.

**5. a) Gayri nakdi kredilerin toplam tutarı ;**

	<b>Cari Dönem</b>	<b>Önceki Dönem</b>
Nakit Kredi Teminine Yönelik Olarak Açılan Gayri nakdi Krediler	3.707	33.890
Bir Yıl ve Daha Az Süreli Asıl	0	0
Bir Yıldan Daha Uzun Süreli Asıl	0	33.890
Diğer Gayri Nakdi Krediler	146	154
<b>Toplam</b>	<b>3.853</b>	<b>34.044</b>

b) Maddi duran varlıklarımız üzerinde rehin, ipotek ve diğer kısıtlamalar bulunmamaktadır.

**6. Başkalarının Nam ve Hesabına Verilen Hizmetlere İlişkin Açıklamalar ;**

Bankamız 3986 Sayılı Kanun gereğince Belediyelerin ve Özel İdarelerin Vergi, SSK, Emekli Sandığı ve Muhtelif Kurumlar ile 6183 Sayılı Kanun kapsamına giren borçları için adı geçen kurumlarca bildirilen borçları yerel yönetimlerin bankamızca dağıtılan paylarından kesilerek, ilgili kurumlara ödenmekte olup, bu işlemler bilanço dışı yükümlülükler hesaplarında izlenmektedir.

## 7. Bankaların Uluslararası Derecelendirme Kuruluşlarına Yaptırılmış Oldukları Derecelendirmeye İlişkin Özet Bilgi :

Bankamız uluslararası derecelendirme kuruluşlarına derecelendirme işlemi yaptırmamıştır.

### 8.a) Gayri nakdi kredilerin sektörel risk yoğunlaşması ;

Gayri nakdi krediler hesabı içinde sektör bazında risk yoğunlaşması söz konusu olmayıp, bankamız gayri nakdi kredileri yerel yönetimlere kullanmaktadır.

	Cari Dönem				Önceki Dönem			
	TL	(%)	YP	(%)	TL	(%)	YP	(%)
Tarım								
Çiftçilik ve Hayvancılık								
Ormancılık								
Balıkçılık								
Sanayi								
Madencilik ve Taşocakçılığı								
İmalat Sanayi								
Elektrik, Gaz, Su								
İnşaat								
Hizmetler								
Toptan ve Perakende Ticaret								
Otel ve Lokanta Hizmetleri								
Ulaştırma ve Haberleşme								
Mali Kuruluşlar								
Gayrimenkul ve Kiralama Hizm.								
Serbest Meslek Hizmetleri								
Eğitim Hizmetleri								
Sağlık ve Sosyal Hizmetler								
Diğer	3.853	100						
<b>Toplam</b>	<b>3.853</b>	<b>100</b>						

### b)

	I inci Grup		II nci Grup	
	TP	YP	TP	YP
Gayrinakdi Krediler				
Teminat Mektupları	3.853			
Aval ve Kabul Kredileri				
Akreditifler				
Cirolar				
Menkul Kıymet İhracında Satın Alma Garantilerimizden				
Diğer Garanti ve Kefaletler				

## **V. ÖZKAYNAK DEĞİŞİM TABLOSUNA İLİŞKİN AÇIKLAMA VE DİPNOTLAR**

### **1. Cari Dönemde Finansal Araçların Muhasebeleştirilmesi Standardının Uygulanması Sebebiyle Yapılan Düzeltmeler ;**

**a)** Satılmaya hazır yatırımların yeniden değerlemesinden sonra meydana gelen artış yoktur.

**b)** Nakit akış riskinden korunma kalemlerinde meydana gelen artışlara ilişkin bilgiler; yoktur.

**c)** Kur farklarının dönem başı ve dönem sonundaki tutarlarına ilişkin mutabakat ; Bankamızın kur farkları, Hazine garantisi ile yerel yönetimler adına alınan yurtdışı kredilerine ait değerlendirme farkları olup bilanço günündeki Merkez Bankası cari kurları ile değerlendirme yapılmıştır.

### **2. Cari Dönemde Finansal Araçların Muhasebeleştirilmesi Standardının Uygulanması Sebebiyle Yapılan Düzeltmelere İlişkin Bilgiler ;**

**a)** Satılmaya hazır yatırımlara ilişkin bilgiler yoktur.

**b)** Nakit akış riskinden korunmaya ilişkin bilgiler yoktur.

### **3. Temettüye İlişkin Bilgiler Yoktur.**

### **4. Yasal Yedek Akçeler Hesabına Aktarılan Tutarlar Yoktur.**

### **5. Hisse Senedi İhracına İlişkin Bilgiler Yoktur**



## VI.NAKİT AKIM TABLOSUNA İLİŞKİN AÇIKLAMA VE DİPNOTLAR

### 1. Nakit Akım Tablosunda Yer Alan Diğer Kalemleri ve Döviz Kurundaki Değişimin Nakit ve Nakde Eşdeğer Varlıklar Üzerinde Etkileri ;

-Diğer kalemler bankanın cari giderlerinden (elektrik, su, doğalgaz, bakım ve onarım, kira, ilan ve reklam, basılı kağıt ve kırtasiye ve çeşitli kuruluşlara ödenen aidatlar v.b.) oluşmaktadır.

-Havale olunacak paralar, peşin alınan beş maaş kredi faizleri ve çalışanların maaşlarından kesilip ertesi ay yatırılacak aidatlardan oluşmaktadır.

-Hisse senetleri ile temsil edilmeyen bankamız kanunu çerçevesinde tahsil olunan sermayenin yıllık tutarına aittir.

### 2. İştirak, Bağlı Ortaklık ve Diğer Yatırımların Elde Edilmesinden Kaynaklanan Nakit Akımına İlişkin Bilgiler ;

	Cari Dönem	Önceki Dönem
Elde Edilen Ortaklıktaki Nakit ve Nakde Eşdeğer Mevcudu	5.127	6.953
Verilen Krediler	0	0
Diğer Varlıklar	0	0
Vadesi Gelmiş Mevduat	0	0
Diğer Borçlar	0	0
Şerefiye	0	0
Toplam Alım Bedelinin Nakit Olarak Ödenmesi (1)	5.127	6.953
Kur Farkı Gelirleri (2)	0	0
Elde Etme Maliyeti (3)	5.127	6.953
Elde Edilen Bağlı Ortaklıktaki Nakit Ve nakde Eşdeğer Varlıkların Tutarı (4)	0	0
İktisabın Neden Olduğu Nakit Çıkışı (5)	5.127	6.953

Bankamız dönem içinde yeni bir ortaklığa iştirak etmemiş olup mevcut iştiraklerinde pay oranını arttırmıştır.

### 3. İştirak, Bağlı Ortaklık ve Diğer İşletmelerin Elden Çıkarılmasına İlişkin Bilgiler ;

Dönem içinde iştirak, bağlı ortaklık ve diğer işletmelerin elden çıkarılması söz konusu olmamıştır.

### 4. Dönem Başındaki Nakit ve Nakde Eşdeğer Varlıklara İlişkin Bilgiler ;

Nakit ve nakde eşdeğer varlıkları oluşturan unsurlar, bu unsurların belirlenmesinde kullanılan muhasebe politikası, cari dönemde muhasebe politikasında yapılan herhangi bir değişikliğin etkisi ile nakit ve nakde eşdeğer varlıkları oluşturan unsurların bilançoda kayıtlı tutarları ile nakit akım tablosunda kayıtlı tutarları arasındaki mutabakatı ;

	<b>Cari Dönem</b>	<b>Önceki Dönem</b>
Nakit	535.814	713.666
Kasa	131	109
T.C. Merkez Bankası	38	10
Bankalar ve Diğer Mali Kurumlar	535.645	713.547
Nakde Eşdeğer Varlıklar		

**5. Dönem Sonundaki Nakit ve Nakde Eşdeğer Varlıklara İlişkin Bilgiler ;**

	<b>Cari Dönem</b>	<b>Önceki Dönem</b>
Nakit	428.613	535.814
Kasa	80	131
T.C. Merkez Bankası	44	38
Bankalar ve Diğer Mali Kurumlar	428.489	535.645
Nakde Eşdeğer Varlıklar		

**6. Yasal Sınırlamalar yada Diğer Nedenlerle Bankanın yada Diğer Ortaklıkların Serbest Kullanımında Olmayan Nakit ve Nakde Eşdeğer Varlık Mevcudu ;**

Serbest kullanımda olmayan varlık bulunmamaktadır.

**7. Birinci Fıkrafta Belirtilen Bilgilere İlave Olarak , Bankalar , Mali Durumları ve Likidite Vaziyetleri Hakkında Bu Fıkrafta Belirtilen İlave Bilgiler ;**

a) Bankacılık faaliyetlerinde ve sermaye taahhütlerinin yerine getirilmesinde kullanılabilir olan henüz kullanılmamış imkan ve kısıtlama yoktur.

c) Mevcut bankacılık faaliyet kapasitesini sürdürebilmek için ihtiyaç duyulan nakit akışlarından ayrı olarak, bankacılık faaliyet kapasitesinde artışları gösteren nakit akım söz konusu değildir.

**VII.BANKA BİRLEŞME VE DEVİRLERİ İLE BANKALARCA İKTİSAP EDİLEN ORTAKLIKLARIN MUHASEBELEŞTİRİLMESİNE İLİŞKİN AÇIKLAMA VE DİPNOTLAR**

Bankamızın birleşme, devir ve iktisap ettiği ortaklığı yoktur.

**VIII. BANKANIN DAHİL OLDUĞU RİSK GRUBU İLE İLGİLİ AÇIKLAMA VE DİPNOTLAR**

Bankamızın dahil olduğu herhangi bir risk grubu yoktur.

## IX. ENFLASYON MUHASEBESİNE İLİŞKİN AÇIKLAMA VE DİPNOTLAR

Raporda yer alan Mali Tablolar, sabit kıymetlerin yeniden değerlemesi hariç, tarihi maliyet ilkesi ve yasal kayıtlar esas alınarak düzenlenmiş olup, gerçek durumu göstermek amacıyla Muhasebe Uygulama Yönetmeliği ("MUY"), 14 Sayılı Tebliğ: Mali Tabloların Yüksek Enflasyon Dönemlerinde Düzenlenmesine İlişkin Muhasebe Standardı'nda belirtildiği üzere mali tabloların paranın bilanço gününde cari satın alma gücü dikkate alınarak düzenlenmesi amacıyla yapılan enflasyon muhasebesi düzeltme ve sınıflamalar Türkiye'deki muhasebe uygulamaları doğrultusunda tutulan Banka'nın yasal kayıtlarına işlenmemiş, aynı tebliğ gereğince tutulması zorunlu "Enflasyona Göre Düzeltme Defteri"nde gerçekleştirilmiştir.

Mali Tablolarda, bilanço tarihi itibarıyla Türk Lirası'nın satın alma gücündeki değişiminin gösterilmesi amacıyla, Tebliğ No:14 hükümlerinde öngörüldüğü üzere genel fiyat endeksleri kullanılarak düzeltmeler yapılmıştır.

Tebliğ 14 Mali Tabloların bilanço tarihindeki ölçüm biriminden gösterilmesini ve genel fiyat endeksinin kullanılarak daha önceki dönemlere tekabül eden bakiyelerin de aynı birimden gösterilmesini öngörmektedir. Tebliğ 14'ün uygulanmasını gerektiren durumlardan biri, üç yıllık kümülatif enflasyon oranının yaklaşık %100 veya üzeri olmasıdır. Türkiye Devlet İstatistik Enstitüsü (DİE) tarafından yayımlanan Toptan Eşya Fiyat Endeksi baz alındığında, söz konusu kümülatif oranlar 31 Aralık 2003 tarihinde sona eren üç yıllık dönem için %181 olarak gerçekleşmiştir. Endeksleme düzeltmeleri, BDDK tarafından yayımlanan toptan eşya fiyat endeksleri ve DİE tarafından yayımlanan toptan eşya fiyat endeksi kullanılarak hesaplanmıştır.

	<b><u>Endeks</u></b>	<b><u>Katsayı</u></b>
31 Aralık 2000	2.626,0	2,81111
31 Aralık 2001	4.951,7	1,49082
31 Aralık 2002	6.478,8	1,13942
31 Aralık 2003	7.382,1	1,00000

Enflasyon muhasebesiyle ilgili düzeltmeler aşağıda belirtilen ana hatlarıyla açıklanmıştır.

Mali tablolar Mali Tabloların Yüksek Enflasyon Dönemlerinde Düzenlenmesine İlişkin Muhasebe Standardı Tebliği'ne göre uygun olarak paranın bilanço günündeki cari satın alma gücü dikkate alınarak düzenlenmektedir. Bilanço tarihindeki Türk Lirası'nın satın alma gücünü göstermeyen bütün tutarlar, fiyat endeksleri kullanılarak düzeltilmiştir.

Bilançodaki parasal kalemler, bilanço tarihindeki paranın cari satın alma gücü cinsinden ifade edildiklerinden düzeltme işlemine tabi tutulmamışlardır. Parasal değerler para olarak tutulan, tahsil edilen veya ödenen kalemlerdir.

Mali tablolarda tarihi maliyet bedeliyle yer alan ve parasal olmayan aktifler, pasifler ve öz sermayenin bileşenleri, ilk elde etme maliyeti varsa itfa edilen değerlerin elde edilmiş tarihine, tahsil tarihine veya bilançoya kaydediliş tarihine tekabül eden düzeltme oranları kullanılarak düzeltilmiştir. Ekteki mali tablolarda, yasal kayıtlarda yer alan yeniden değerlemeler göz ardı edilmiştir.

Gelir tablosunda yer alan bütün kalemler (Provizyonlar, evelüasyon kar/zararı, kambiyo kar/zararı, ödenen vergiler ile amortisman ve tükenme payları hariç) ilgili düzeltme oranları kullanılarak düzenlenmiştir.

Enflasyonun bankanın parasal durumuna etkileri gelir tablosunda net parasal pozisyon karı ve zararı olarak yer almıştır.

Önceki dönem mali tabloları Mali Tabloların Yüksek Enflasyon Dönemlerinde Düzenlenmesine İlişkin Muhasebe Standardı Tebliği hükümleri çerçevesinde düzenlenmiş olup tüm kalemler karşılaştırmayı teminen bilanço gününde paranın cari satın alma cinsinden ifade edilmişlerdir.

Amortismanına tabii varlıkların maliyet değerleri aktife giriş tarihinden bilanço tarihine kadar hesaplanan katsayılarla endekslenmiş, endekslenmiş maliyet değerleri üzerinden öngörülen faydalı ömürleri dikkate alınarak amortismanına tabi tutulmuşlardır. Düzeltme işleminde ilgili mevzuat uyarınca yapılmış olan yeniden değerlemenin varlıklar üzerindeki etkileri ile maliyetlere ilave edilen finansman, kur farkı ve değer artış fonları dikkate alınmamıştır.

Amortismanına tabi varlıkların öngörülen faydalı ömürleri aşağıda gösterilmiştir;

<b>Varlık Türü</b>	<b>Tahmini Faydalı Ömrü</b>
Gayri Menkuller	50 Yıl
Menkuller	10 Yıl
Kasalar	50 Yıl
Nakil Vasıtaları	10 Yıl
Maddi Olmayan Duran Varlıklar	5 Yıl

Bankanın varlıkları rayiç değeri için ekspertiz incelemesi bulunmamaktadır. Mali Tabloların Yüksek Enflasyon Dönemlerinde Düzenlenmesine İlişkin Muhasebe Standardı Tebliğinin 14. Maddesi çerçevesinde kayıtlarına ulaşılamayan yada sağlıklı bilgi alınamayan varlığı mevcut değildir.

Türk Ticaret Kanunu veya bankaların ana sözleşmeleri çerçevesinde oluşan yedek akçeleri ile ödenmiş veya çıkarılmış sermayenin kayıtlı değerleri ile enflasyona tabi tutulmuş değerlerine ilişkin bilgiler aşağıda gösterilmiştir.

	<b>Kayıtlı Değeri</b>	<b>Düzeltilmiş Değeri</b>
Yasal Yedekler	24.968	174.748
Ödenmiş Sermaye	749.339	3.182.061

Ödenmiş sermaye ile yasal yedeklerin düzeltilmesinden kaynaklanan fark olan 2.582.502 milyar TL. "Ödenmiş Sermayenin Enflasyona Göre Düzeltilmesinden Kaynaklanan Sermaye Yedeği" olarak öz kaynaklar içinde yer almaktadır.

Önceki dönem mali tabloları **Rehber Yeminli Mali Müşavirlik A.Ş.** tarafından denetlenmiştir.

Dönem içinde tahakkuk eden ve döneme yaygın olarak yapılan giderler ve sağlanan gelirler ile gelir ve gider kalemlerinde gerçekleşen hareketler mevsimsellik göstermemekte ve döneme büyük ölçüde eşit biçimde dağılmaktadır. Bu nedenle gelir tablosu endekslenmesinde

"ortalama endeks" kullanılmıştır. Gerek dönemlik incelemeler esnasında elde edilen değerler , gerek bankanın Yatırım ve Kalkınma Bankası olarak faaliyet göstermesi gerekse Banka Kuruluş Kanunu ve kuruluş amaçları gelir ve giderlerin döneme eşit dağılımı yargısını desteklemektedir.

## **KAR DAĞITIM TABLOSU**

Muhasebe Uygulama Yönetmeliği'ne göre yürürlüğe konan 14 Sayılı Tebliğ: Mali Tabloların Yüksek Enflasyon Dönemlerinde Düzenlenmesine İlişkin Muhasebe Standartları'nın 28. maddesi gereği bankanın düzeltilmiş tablosunda oluşan kâr, düzeltilmiş bilançolarında geçmiş yıl zararlarının varlığı ve büyüklüğü nedeniyle kar dağıtımını mümkün olmamaktadır.

## **X. BANKANIN YURTIÇI, YURTDIŞI , KIYI BANKACILIĞI BÖLGELERİNDEKİ ŞUBELERİ İLE YURT DIŞI TEMSİLCİLİKLERİNE İLİŞKİN BİLGİLER**

Bankamızın gerek yapılanması gerekse yapısı nedeniyle yurtiçi, yurtdışı, kıyı bankacılığı bölgelerinde şubesi veya temsilciliği bulunmamaktadır.

## **XI. BİLANÇO SONRASI HUSUSLARA İLİŞKİN AÇIKLAMA VE DİPNOTLAR**

Bankamızca bilanço tarihinden sonra açıklama yapılması gereken herhangi bir husus yoktur.

## **VI. BÖLÜM : DİĞER AÇIKLAMA ve DİPNOTLAR**

Bankanın ortaklıkları gerek ciddi ve uzun süreli kısıtlar altında faaliyet göstermeleri nedeniyle ana ortaklığa fon aktarım güçlerinin olmayışı, gerekse; iştirak oranlarının son derece küçük olması ve bu nedenle mali tabloları önemli ölçüde etkileme imkanı olmayışı nedenleriyle konsolidasyona tabi tutulmamışlardır.

## VII. BÖLÜM : BAĞIMSIZ DENETİM RAPORU

31.12.2003 tarihi itibarıyla ve aynı tarihte sona eren döneme ait düzenlenen konsolide olmayan mali tablolar REHBER YEMİNLİ MALİ MÜŞAVİRLİK A.Ş. tarafından bağımsız denetimden geçmiştir. 22.03.2004 tarihli denetim raporunda, 31.12.2003 tarihi itibarıyla mali durumunu ve aynı tarihte sona eren döneme ait faaliyet sonuçlarını ve nakit akımlarını, Bankalar Kanunu'nun 13.maddesi gereği yürürlükteki düzenlemeler ile muhasebe ilke ve standartlarına uygun olarak doğru bir biçimde yansıttığına dair olumlu görüş bildirilmiştir.

### İLLER BANKASI 1 OCAK-31 ARALIK 2003 HESAP DÖNEMİNE AİT BAĞIMSIZ DENETİM RAPORU

İller Bankası Yönetim Kurulu'na ;

İller Bankası'nın ("Banka") 31 Aralık 2003 tarihi itibarıyla hazırlanan konsolide olmayan bilançosu ile aynı tarihte sona eren döneme ait konsolide olmayan kâr ve zarar cetveli , nakit akım tablosu ve özkaynak değişim tablosunu denetlemekle görevlendirilmiş bulunuyoruz. Rapor konusu mali tablolar Banka yönetiminin sorumluluğundadır. Bağımsız denetimi yapan kuruluş olarak üzerimize düşen sorumluluk, denetlenen mali tablolar üzerinde görüş bildirmektir.

Denetim, 4389 sayılı Bankalar Kanunu uyarınca yürürlüğe konulan hesap ve kayıt düzeni ile muhasebe standartları ve bağımsız denetim ilkelerine ilişkin düzenlemelere uygun olarak gerçekleştirilmiştir. Bu düzenlemeler, bağımsız denetimin, mali tablolarda önemli bir hatanın olup olmadığı konusunda makul bir güvenceyi sağlamak üzere planlanmasını ve yürütülmesini gerektirmektedir. Denetim, mali tablolarda yer alan tutar ve açıklamalara ilişkin bilgi ve verilerin test edilerek incelenmesinin ve doğrulanmasının yanı sıra, uygulanan muhasebe standartlarının ve yönetim tarafından yapılan önemli muhasebe tahminlerinin ve mali tabloların bir bütün olarak sunumunun değerlendirilmesini içermektedir. Gerçekleştirilen denetimin, görüşümüzün oluşturulmasına makul ve yeterli bir dayanak oluşturduğuna inanıyoruz.

Görüşümüze göre, ilişikteki mali tablolar, bütün önemli taraflarıyla, İller Bankası'nın 31 Aralık 2003 tarihi itibarıyla mali durumunu ve aynı tarihte sona eren döneme ait faaliyet sonuçları ile nakit akımlarını Bankalar Kanunu'nun 13 üncü maddesi gereğince yürürlükte bulunan düzenlemelerde belirlenen muhasebe ilke ve standartlarına uygun olarak doğru bir biçimde yansıtmaktadır. Ankara, 22.03.2004

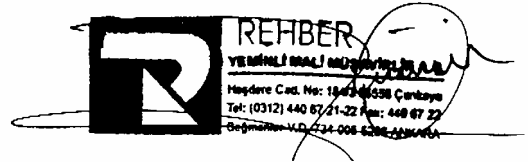

Adil ÖNER  
Sorumlu Ortak Baş Denetçi  
REHBER  
Yeminli Mali Müşavirlik A.Ş.



**ORTAK İDARELERİMİZE BİLGİ İÇİN  
TEKNİK HİZMETLERİ GÖSTEREN CETVELLER  
(Mahiyet ve Nev'ileri itibariyle)**





**HARİTA SEKTÖRÜNDE 2003 YILINDA BİTİRİLEN İŞLER**

( Milyar TL.)

SIRA NO	BELEDİYE ADI	İLİ	KAREKTERİSTİĞİ	MALİYET
1	BOZGÜNEY	ADANA	HARİTA	86
2	YÜREĞİR (1.KIS.)	ADANA	HARİTA	472
3	BOZHÜYÜK	AFYON	HARİTA	60
4	DÖĞER	AFYON	HARİTA	197
5	KARACAAHMET	AFYON	HARİTA	71
6	KIZILÖREN	AFYON	HARİTA	91
7	KOCAÖZ	AFYON	HARİTA	86
8	TOKUŞLAR	AFYON	HARİTA	61
9	YAKA	AFYON	HARİTA	38
10	KUMLUCA (2.KIS.)	ANTALYA	HARİTA	569
11	KUMLUCA (3.KIS.)	ANTALYA	HARİTA	629
12	MANAVGAT (1.KIS.)	ANTALYA	HARİTA	451
13	MARMARA	BALIKESİR	HARİTA	27
14	BOZÜYÜK (2.KIS.)	BİLECİK	HARİTA	515
15	DODURGA	BİLECİK	HARİTA	106
16	SÖĞÜT	BİLECİK	HARİTA	230
17	SOLHAN	BİNGÖL	HARİTA	76
18	BAYIR	BURDUR	HARİTA	91
19	BUCAK (2.KIS.)	BURDUR	HARİTA	460
20	BÜĞDÜZ	BURDUR	HARİTA	92
21	OVAAKÇA	BURSA	HARİTA	33
22	KONAKLI	ÇORUM	HARİTA	69
23	OĞUZLAR	ÇORUM	HARİTA	124
24	AMBAR	DİYARBAKIR	HARİTA	26
25	YUKARISALAT	DİYARBAKIR	HARİTA	61
26	İÇME	ELAZIĞ	HARİTA	156
27	TERCAN	ERZİNCAN	HARİTA	277
28	DİNEK	ESKİŞEHİR	HARİTA	78
29	KIRKA	ESKİŞEHİR	HARİTA	146
30	NURDAĞI	GAZİANTEP	HARİTA	489
31	SOĞUKPINAR	GİRESUN	HARİTA	74
32	ÜNLÜPINAR	GÜMÜŞHANE	HARİTA	75
33	MERKEZ	ISPARTA	HARİTA	536
34	ÇAMLIYAYLA	MERSİN	HARİTA	871
35	DAVULTEPE	MERSİN	HARİTA	306
36	GÜLEK	MERSİN	HARİTA	291
37	DEĞİRMENKÖY	İSTANBUL	HARİTA	102
38	ARPAÇAY	KARS	HARİTA	144
39	KOÇKÖY	KARS	HARİTA	105
40	ŞENPAZAR	KASTAMONU	HARİTA	174
41	HİSARCIK	KAYSERİ	HARİTA	48
42	KUŞÇU	KAYSERİ	HARİTA	32
43	ZİNCİDERE	KAYSERİ	HARİTA	46
44	APA	KONYA	HARİTA	129
45	ÇARIKLAR	KONYA	HARİTA	131

46	DİNEK	KONYA	HARİTA	57
47	KONAKKALE	KONYA	HARİTA	56
48	ÇAYIRBAŞI	KÜTAHYA	HARİTA	104
49	EĞRİGÖZ	KÜTAHYA	HARİTA	53
50	GÜNLÜCE	KÜTAHYA	HARİTA	83
51	KARBASAN	KÜTAHYA	HARİTA	50
52	ŞEYHLER	KÜTAHYA	HARİTA	54
53	ÜZÜMLÜ	KÜTAHYA	HARİTA	92
54	YENİCE	KÜTAHYA	HARİTA	77
55	YEŞİLDERE	KÜTAHYA	HARİTA	67
56	BAYDEMİRLİ	K.MARAŞ	HARİTA	160
57	ÇARDAK	K.MARAŞ	HARİTA	87
58	ELBİSTAN	K.MARAŞ	HARİTA	319
59	KONAKKURAN	MUŞ	HARİTA	126
60	ÜZGÖRÜR	MUŞ	HARİTA	93
61	YEMİŞEN	MUŞ	HARİTA	66
62	GÖRE	NEVŞEHİR	HARİTA	116
63	KAYMAKLI	NEVŞEHİR	HARİTA	275
64	İKİZCE	ORDU	HARİTA	304
65	ÇAYKENT	RİZE	HARİTA	15
66	ALİFUATPAŞA	SAKARYA	HARİTA	133
67	FERİZLİ	SAKARYA	HARİTA	410
68	SERDİVAN	SAKARYA	HARİTA	1.010
69	ÇARŞANBA (1.KIS.)	SAMSUN	HARİTA	326
70	SAKARLI	SAMSUN	HARİTA	396
71	BAHARÖZÜ	SİVAS	HARİTA	58
72	ÇETİNKAYA	SİVAS	HARİTA	125
73	KIZILCAKIŞLA	SİVAS	HARİTA	26
74	KÜMBET	SİVAS	HARİTA	52
75	AKBELEN	TOKAT	HARİTA	114
76	BÜŞÜRÜM	TOKAT	HARİTA	61
77	CİMİTEKKE	TOKAT	HARİTA	59
78	DEMİRCİLİ	TOKAT	HARİTA	104
79	DİKİLİ	TOKAT	HARİTA	80
80	GÜRYILDIZ	TOKAT	HARİTA	193
81	HASANŞEYH	TOKAT	HARİTA	81
82	MERKEZ (2.KIS.)	TOKAT	HARİTA	173
83	TURHAL (1.KIS.)	TOKAT	HARİTA	533
84	YALINYAZI	TOKAT	HARİTA	42
85	ZİLE	TOKAT	HARİTA	126
86	ÇANKAYA	TRABZON	HARİTA	103
87	GÜLDEREN	TRABZON	HARİTA	95
88	SÜRMENE	TRABZON	HARİTA	36
89	TONYA	TRABZON	HARİTA	519
90	OVACIK	TUNCELİ	HARİTA	111
91	AHMETLER	UŞAK	HARİTA	80
92	KIŞLA	UŞAK	HARİTA	77
93	ÇADIRARDIÇ	YOZGAT	HARİTA	50
94	SIRÇALI	YOZGAT	HARİTA	161
95	KARAMAN	ZONGULDAK	HARİTA	144

<b>96</b>	NEBİOĞLU	<b>ZONGULDAK</b>	HARİTA	112
<b>97</b>	ESKİL	<b>AKSARAY</b>	HARİTA	206
<b>98</b>	HELVADERE	<b>AKSARAY</b>	HARİTA	194
<b>99</b>	AYDINTEPE	<b>BAYBURT</b>	HARİTA	124
<b>100</b>	GÖKÇEDERE	<b>BAYBURT</b>	HARİTA	261
<b>101</b>	ERMENEK	<b>KARAMAN</b>	HARİTA	129
<b>102</b>	GÜNEY YURT	<b>KARAMAN</b>	HARİTA	207
<b>103</b>	ÇILDIR	<b>ARDAHAN</b>	HARİTA	97
<b>104</b>	POSOĞ	<b>ARDAHAN</b>	HARİTA	94
<b>105</b>	HOŞHABER	<b>İĞDIR</b>	HARİTA	152
<b>106</b>	KAYTAZDERE	<b>YALOVA</b>	HARİTA	333
<b>107</b>	YENİCE	<b>KARABÜK</b>	HARİTA	329
			<b>TOPLAM</b>	<b>18.901</b>

**İMAR PLANI SEKTÖRÜNDE 2003 YILINDA BİTİRİLEN İŞLER**

SIRA NO	BELEDİYE ADI	İLİ	KARAKTERİSTİK	PROJE TOPLAMI
1	YURTBEYLİ	ANKARA	ETÜD-PROJE	75
2	İBRADI	ANTALYA	ETÜD-PROJE	26
3	BAYBURT	BAYBURT	ETÜD-PROJE	163
4	ÇAYIRYOLU	BAYBURT	ETÜD-PROJE	34
5	EVCİ	ÇORUM	ETÜD-PROJE	21
6	HACIHAMZA	ÇORUM	ETÜD-PROJE	28
7	GÖLBAŞI	DENİZLİ	ETÜD-PROJE	85
8	SÜLLER	DENİZLİ	ETÜD-PROJE	30
9	BİSMİL	DİYARBAKIR	ETÜD-PROJE	223
10	UZUNKÖPRÜ	EDİRNE	ETÜD-PROJE	44
11	GÜNDÜZLER	ESKİŞEHİR	ETÜD-PROJE	29
12	TATLILAK	GAZİANTEP	ETÜD-PROJE	50
13	SÖĞÜTLÜ	GÜMÜŞHANE	ETÜD-PROJE	44
14	GÜMÜŞGÖZE	GÜMÜŞHANE	ETÜD-PROJE	34
15	YÜKSEKOVA	HAKKARİ	ETÜD-PROJE	47
16	DEĞİRMENBAŞI	HATAY	ETÜD-PROJE	74
17	GÜNEYKENT	ISPARTA	ETÜD-PROJE	28
18	ALEMDAR	K.MARAŞ	ETÜD-PROJE	50
19	YEŞİLKENT	K.MARAŞ	ETÜD-PROJE	32
20	KARAÖZÜ	KAYSERİ	ETÜD-PROJE	44
21	AŞAĞIHOMEURLU	KIRŞEHİR	ETÜD-PROJE	26
22	B.MANDIRA	KIRKLARELİ	ETÜD-PROJE	110
23	DEREKÖY	KOCAELİ	ETÜD-PROJE	18
24	UZUNTARLA	KOCAELİ	ETÜD-PROJE	77
25	ULAŞLI	KOCAELİ	ETÜD-PROJE	12
26	ALANÖZÜ	KONYA	ETÜD-PROJE	60
27	BALKI	KONYA	ETÜD-PROJE	32
28	BOLAT	KONYA	ETÜD-PROJE	26
29	ÇAVUŞ	KONYA	ETÜD-PROJE	28
30	DERBENT	KONYA	ETÜD-PROJE	36
31	SEVİNDİK	KONYA	ETÜD-PROJE	34
32	SÖĞÜT	KONYA	ETÜD-PROJE	24
33	YALINÇEVRE	KONYA	ETÜD-PROJE	35
34	ERENLER	KÜTAHYA	ETÜD-PROJE	74
35	SOMA	MANİSA	ETÜD-PROJE	102
36	BENCİK	MUĞLA	ETÜD-PROJE	48
37	TOPARLAR	MUĞLA	ETÜD-PROJE	74
38	MAHMAT	NEVŞEHİR	ETÜD-PROJE	42
39	HASANBEYLİ	OSMANİYE	ETÜD-PROJE	52
40	OSMANİYE	OSMANİYE	ETÜD-PROJE	128

41	GÜNEYKAYA	SİVAS	ETÜD-PROJE	38
42	KALIN	SİVAS	ETÜD-PROJE	34
43	ŞEYHHALİL	SİVAS	ETÜD-PROJE	93
44	YAKUPOĞLAN	SİVAS	ETÜD-PROJE	27
45	KAPIKAYA	Ş.URFA	ETÜD-PROJE	32
46	UĞURLU	Ş.URFA	ETÜD-PROJE	29
47	KEMALPAŞA	TOKAT	ETÜD-PROJE	30
48	KUZBAĞI	TOKAT	ETÜD-PROJE	18
49	SERENLİ	TOKAT	ETÜD-PROJE	21
50	ŞİNİK	TRABZON	ETÜD-PROJE	7
51	BÖLME	UŞAK	ETÜD-PROJE	130
52	OMURCA	UŞAK	ETÜD-PROJE	65
53	BAŞTÜRK	YOZGAT	ETÜD-PROJE	60
54	CURALI	YOZGAT	ETÜD-PROJE	50
55	KAZANKAYA	YOZGAT	ETÜD-PROJE	17
56	SARIKENT	YOZGAT	ETÜD-PROJE	29
57	SARAYKENT	YOZGAT	ETÜD-PROJE	89
58	GÜLŞEHRİ	YOZGAT	ETÜD-PROJE	65
59	HALIKÖY	YOZGAT	ETÜD-PROJE	50
60	SUBAŞI	YALOVA	ETÜD-PROJE	32
61	MUSLU	ZONGULDAK	ETÜD-PROJE	32
<b>TOPLAM</b>				<b>3147</b>

**İÇMESUYU SEKTÖRÜNDE 2003 YILINDA BİTİRİLEN İŞLER****(MİLYAR TL)**

<b>SIRA NO</b>	<b>BELEDİYE ADI</b>	<b>İLİ</b>	<b>KARAKTERİSTİK</b>	<b>TAHMİNİ MALİYET</b>
1	Akören	Adana	Kap.İs.De.Şe.	1.962
2	Kürkçüler	Adana	Kap.İs.De.Şe.	6.493
3	Besni (AP) (GAP)	Adıyaman	Kap.İs.De.Şe.	7.304
4	Kahta (AP) (GAP)	Adıyaman	Kap.İs.De.Şe.	9.768
5	Bolvadin	Afyon	Kap.İs.De.Şe.	4.484
6	Yüreğil	Afyon	Kap. İs. De. Şe.	832
7	Amasya II (YHP)	Amasya	Kap.İs.De.Şe.	24.355
8	Pursaklar	Ankara	Kap.İs.De.Şe.	7.641
9	Kaş - Kalkan	Antalya	Kap.İs.De.Şe.	33.876
10	Yeşilbayır	Antalya	Kap.İs.De.Şe.	4.381
11	Artvin (AP) (DOKAP)	Artvin	Art.Reg.Kap.İs.De.Şe.	5.127
12	Murgul (AP) (DOKAP)	Artvin	Kap.İs.De.Şe.	416
13	Kemalpaşa (AP) (DOKAP)	Artvin	Kap.İs.De.Şe.	1.443
14	Bağarası	Aydın	Kap. İs. De. Şe.	1.357
15	İncirliova	Aydın	Kap.İs.De.Şe.	3.237
16	Didim (Yenihisar)	Aydın	Kap.İs.De.Şe.	26.760
17	Güzelçamlı	Aydın	Kap.İs.De.Şe.	3.916
18	Savaştepe	Balıkesir	Kap. İs. De. Şe.	1.720
19	Bin (AP) (göl DAP)	Bingöl	Kap.İs.De.Şe.	16.511
20	İnegöl	Bursa	Kap.İs.De.Şe.	10.594
21	Çanakkale II	Çanakkale	İs.De.Şe.	11.779
22	Gümüşler	Denizli	Kap.İs.De.Şe.	11.038
23	Bağbaşı	Denizli	Kap.İs.De.Şe.	3.843
24	Bismil (AP) (GAP)	Diyarbakır	Kap.İs.De.Şe.	6.987
25	Yenimuhacir	Edirne	Kap.İs.De.Şe.	1.534
26	Elazığ (AP) (DAP)	Elazığ	İs.De.Şe.	9.088
27	Sivrice (AP) (DAP)	Elazığ	Kap.İs.De.Şe.	2.022
28	Tercan (AP) (DAP)	Erzincan	Kap. İs.	3.396
29	Şenyurt (AP) (DAP)	Erzurum	Kap. İs. De. Şe.	4.425
30	Esendere (AP) (DAP)	Hakkari	Kap.İs.De.Şe.	1.015
31	Toygarlı	Hatay	Reg.Arit.İs.De.Şe.	1.635
32	Anamur II	Mersin	Kap.İs.De.Şe.	7.939
33	Mut	Mersin	Kap.İs.De.Şe.	15.739
34	Ödemiş	İzmir	Kap. İs. De. Şe.	11.390

35	Ürkmez	İzmir	Arit.İs.De.Şe.		7.785
36	Gölcük (MD)	Kocaeli	Kap. İs. De. Şe.	TESİS	4.703
				AFET	3.513
37	Bakrač	Kahramanmaraş	Kap. İs. De. Şe.		872
38	Barış	Kahramanmaraş	Kap.İs.De.Şe.		2.753
39	Yalıkavak	Muğla	Kap.İs.De.Şe.		4.921
40	Mollakent (AP) (DAP)	Muş	Kap.İs.De.Şe.		820
41	Kitreli	Niğde	Kap. İs. De.Şe.		1.888
42	Ordu (DOKAP)	Ordu	Reg.Arit.İs.De.Şe.		30.407
43	Fatsa (DOKAP)	Ordu	Kap.İs.De.Şe.		12.233
44	Karasu (MD)	Sakarya	Kap.İs.De.Şe.		7.537
45	Kırkpınar (MD)	Sakarya	Kap.İs.De.Şe.		2.495
46	Kocaeli (MD)	Sakarya	Kap.İs.De.Şe.		4.199
47	Sapanca (MD)	Sakarya	Kap. İs. De. Şe.		2.110
48	Kurudere (MD)	Sakarya	Kap.İs.De.Şe.		2.056
49	Havza	Samsun	Reg.Arit.İs.De.Şe.		7.492
50	Terme	Samsun	Reg. Art. İs.		4.550
51	Çatalçam (YHP)	Samsun	Kap.İs.De.Şe.		4.146
52	Sivas	Sivas	Kap.İs.Şe.		2.815
53	Yalıköy (DOKAP)	Trabzon	Reg.Arit.İs.De.Şe.		789
54	Uşak	Uşak	De.Şe.		26.168
55	Karahallı	Uşak	Kap.İs.De.Şe.		3.197
56	Erciş (AP) (DAP)	Van	Kap.İs.De.Şe.		13.754
57	Muradiye (AP) (DAP)	Van	Kap.İs.De.Şe.		6.805
58	Beycuma (ZBK)	Zonguldak	Kap. İs. De. Şe.		2.805
59	Doğantarla	Aksaray	Kap. İs. De. Şe.		3.704
60	Karaman	Karaman	İs.De.Şe.		14.321
61	Bahşılı	Kırıkkale	Arit.İs.De.Şe.		5.032
62	Keskin-Hacılar-Hasandede	Kırıkkale	Arit.Kap.İs.De.Şe.		10.459
63	Bekirhan (AP) (GAP)	Batman	Kap.İs.De.Şe.		1.507
64	Bahçe	Osmaniye	Kap.İs.De.Şe.		4.470
	<b>GENEL TOPLAM</b>				<b>464.313</b>



**28.07.2003 TARİH 2003/5 SAYILI BAŞBAKANLIK DEVLET PLANLAMA TEŞKİLATI  
MÜSTEŞARLIĞI GENELGESİ HÜKÜMLERİ GEREĞİ OLMAK ÜZERE  
İÇMESUYU SEKTÖRÜNDE 2004 YILI PROGRAMINDAN ÇIKARILAN İŞLER**

(MİLYAR TL)

SIRA NO	BELEDİYE ADI	İLİ	KARAKTERİSTİK	TAHMİNİ MALİYET
(*) 1	Çobanlar	Afyon	Kap.İs.De.Şe.	0
(*) 2	Taşoluk	Afyon	Kap. İs.	0
(*) 3	Karacaören/Şuhut	Afyon	Kap.İs.De.	56
(*) 4	Beypazarı	Ankara	Kap.İs.	368
(***) 5	Çamlıdere	Ankara	Kap.İs.De.Şe.	3.846
(*) 6	Haymana	Ankara	Şe.	181
(*) 7	Şereflikoçhisar	Ankara	Kap.İs.De.Şe.	771
(*) 8	Yenikent	Ankara	Kap.İs.De.Şe.	634
(*) 9	Gündoğmuş	Antalya	Kap. İs.	22
(*) 10	Konaklı-Payallar-Türkler	Antalya	Kap.İs.De.Şe.	324
(*) 11	Kınık - Ova	Antalya	Kap. İs. De. Şe.	0
(*) 12	Karadayı-Serik-Kadriye-Çandır-Taşağıl – Belek-Belkıs-Boğazkent-Yukarıkocayatak	Antalya	Kap.İs.De.Şe.	35
(***) 13	Hopa (AP) (DOKAP)	Artvin	Reg.Arit.İs.De.Şe.	2.039
(*) 14	Gemlik	Bursa	Kap. İs. De. Şe.	389
(*) 15	Mustafakemalpaşa	Bursa	Reg.Arit.İs.De.Şe.	8.582
(*) 16	Eskialibey (YHP)	Çorum	Kap.İs.De.	0
(*) 17	Akkent	Denizli	Kap.İs.	1.255
(*) 18	Ortaköy	Denizli	Kap.İs.De.Şe.	1.602
(*) 19	Çüngüş (AP) (GAP)	Diyarbakır	Kap.İs.De.Şe.	16
(*) 20	Eğil (AP) (GAP)	Diyarbakır	Kap.İs.De.Şe.	0
(***) 21	Ergani (AP) (GAP)	Diyarbakır	Kap.İs.De.Şe.	9.053
(*) 22	Hani (AP) (GAP)	Diyarbakır	Kap.İs.De.Şe.	59
(*) 23	Ambar (AP) (GAP)	Diyarbakır	Kap.İs.De.Şe.	0
(*) 24	Edirne	Edirne	Kap.İs.	0
(****) 25	Bbriktepe	Edirne	Kap. İs.De.	25
(*) 26	İpsala	Edirne	Kap.İs.De.Şe.	901
(*) 27	Ağın (AP) (DAP)	Elazığ	Kap.İs.De.	0
(*) 28	Beyhanı (AP) (DAP)	Elazığ	Kap.İs.	0
(**) 29	Hankendi (AP) (DAP)	Elazığ	Kap.İs.De.	0
(****) 30	Mollakendi (AP) (DAP)	Elazığ	Kap. İs. De. Şe.	36
(*) 31	Yarımca (AP) (DAP)	Elazığ	Kap. İs. De. Şe.	0
(*) 32	Bükardı (AP) (DAP)	Elazığ	Kap.İs.Şe.	0

(****)	33	Durankaya - (AP) (DAP)	Hakkari	Kap.İs.De.Şe.	48
(***)	34	Kuzuculu-Yeşilköy-Altınçağ Yeniyurt	Hatay	Kap.İs.De.Şe.	5.543
(****)	35	Samandağ	Hatay	Reg.Arit.İs.De.Şe.	12.728
(***)	36	Yeditepe - Yayladağ - Karaköse	Hatay	Arit.İs.De.Şe.	222
(****)	37	Çekmece	Hatay	Reg.Arit.İs.De.	4.002
(****)	38	Karakese	Hatay	Kap.İs.De.Şe.	151
(****)	39	Aknehir (DA) - Değirmenbaşı – Kuşalanı -Yaylıca (DA) - Uzunbağ DA) - Gümüşgöze -Turunçlu (DA) Koyunoğlu-Tavla (DA) -Sutaşı – Mızraklı - Tomruksuyu-Subaşı	Hatay	Reg.Arit.İs.De.Şe.	821
(***)	40	Büyükcabaca	Isparta	Kap.İs.De.Şe.	416
(****)	41	Değirmenköy	İstanbul	Kap.İs.De.Şe.	3.448
(**)	42	Silivri	İstanbul	İs.De.Şe.	12.044
(****)	43	Karacaköy (MD)	İstanbul	Kap. İs. De. Şe.	0
(*)	44	Canlı	İzmir	Kap. İs. De. Şe.	26
(*)	45	Tekeli	İzmir	Kap. İs. De. Şe.	34
(****)	46	Susuz (AP) (DAP)	Kars	Kap.İs.De.Şe.	1.765
(*)	47	Kastamonu	Kastamonu	Arit.İs.De.	2.044
(*)	48	Sarıoğlan	Kayseri	Şe.	133
(*)	49	Sarız	Kayseri	Kap.İs.De.Şe.	632
(*)	50	Babaeski	Kırklareli	Kap. İs. De. Şe.	92
(****)	51	Kırşehir II	Kırşehir	İs.De.Şe.	19.954
(*)	52	Gencek - Huğlu - Üzümlü	Konya	Kap.İs.De.Şe.	110
(*)	53	Akçalar - Gevrekli	Konya	Kap. İs. De.	35
(*)	54	İsmil	Konya	De. Şe.	0
(*)	55	Simav	Kütahya	Kap. İs. De.	993
(*)	56	Kavaklıdere	Manisa	Reg.Art.İs.De.Şe.	721
(*)	57	Mardin II (AP) (GAP)	Mardin	Kap.İs.De.Şe.	8.881
(*)	58	Kızıltepe (AP) (GAP)	Mardin	Kap.İs.De.Şe.	292
(*)	59	Girmeli (AP) (GAP)	Mardin	Kap. İs. De. Şe.	34
(****)	60	Sürgücü (AP) (GAP)	Mardin	Kap.İs.De.Şe.	31
(*)	61	Dalaman	Muğla	Kap.İs.De.Şe.	1.881
(*)	62	Fethiye - Karaçulha	Muğla	Kap.İs.De.Şe.	16.116
(**)	63	Sarıpınar (AP) (DAP)	Muş	Kap. İs. De.Şe.	62
(**)	64	Ürgüp	Nevşehir	Kap.İs.De.Şe.	3.332
(***)	65	Ilıca (DOKAP)	Ordu	Reg.Arit.İs.De.Şe.	2.619
(***)	66	Yalıköy (DOKAP)	Ordu	Reg.Arit.İs.De.Şe.	2.843
(****)	67	Güzelyurt (DOKAP)	Ordu	Reg.Arit.İs.De.Şe.	863
(***)	68	Kaynartaş (DOKAP)	Ordu	Reg.Arit.De.Şe.	840
(*)	69	Taraklı	Sakarya	Kap. İs.	0

(*)	70	Gücücek	Sakarya	İs.	0
(****)	71	Samsun (YHP) (SASKİ)	Samsun	Kap.İs.De.Şe.	17.860
(***)	72	Kocaman	Samsun	Reg.Arit.İs.De.Şe.	2.105
(*)	73	Yıldızeli	Sivas	Kap.İs.	109
(*)	74	Kızılcakişla	Sivas	Kap.İs.De.Şe.	44
(*)	75	Kapaklı	Tekirdağ	Kap.İs.De.Şe.	63
(*)	76	Yalinyazı (YHP)	Tokat	De.Şe.	23
(*)	77	Beşikdüzü (DOKAP)	Trabzon	Reg.Art.İs.De.Şe.	1.966
(*)	78	Çarşıbaşı (DOKAP)	Trabzon	Reg.Art.İs.De.Şe.	760
(*)	79	Tonya (DOKAP)	Trabzon	Reg.Arit.İs.De.Şe.	3.955
(****)	80	Uzungöl (DA) (DOKAP)	Trabzon	Kap. İs. De. Şe.	0
(*)	81	Vakfıkebir (DOKAP)	Trabzon	Reg.Arit.İs.De.Şe.	829
(**)	82	Yomra (DOKAP)	Trabzon	Reg.Art.İs.De.	2.071
(*)	83	Siverek (AP) (GAP)	Şanlıurfa	Kap.İs.De. Şe.	536
(***)	84	Suruç (AP) (GAP)	Şanlıurfa	Kap.İs.De.Şe.	21.207
(**)	85	Çandır (YHP)	Yozgat	Kap. İs. De. Şe.	244
(*)	86	Perşembe (ZBK)	Zonguldak	Kap. İs. De. Şe.	0
(*)	87	Gülpınar	Aksaray	De.Şe.	151
(*)	88	Taşpınar	Aksaray	İs.De.Şe.	26
(*)	89	Amasra - Bartın (ZBK)	Bartın	Arit.Kap.İs.De.Şe.	28.889
(*)	90	Ardahan (AP) (DAP)	Ardahan	Kap.İs.De.Şe.	8.569
(*)	91	İğdir - Aralık - Melekli - Karakoyunlu - Taşburun - Halfeli Hoşhaber (AP) (DAP)	İğdir	Kap.İs.De.Şe.	167
(*)	92	Tavşanlı	Yalova	Kap. İs. De. Şe.	0
(**)	93	Boğaziçi	Düzce	Kap.İs.De.Şe.	120
(*)	94	Kaynaşlı (MD)	Düzce	Kap. İs. De. Şe.	4
		<b>GENEL TOPLAM</b>			<b>223.648</b>

**GRUPTAN DOLAYI ÇIKARILAN  
PROJELER**

(*)	1	Elifköy	Gaziantep	Kap. İs. De. Şe.	0
-----	---	---------	-----------	------------------	---

**Not: (\*) İhalesi Yapılmayan 61 Adet İş**

**(\*\*) Belediyesince Yapılan 7 Adet İş**

**(\*\*\*) Tasfiye Edilen 12 Adet İş**

**(\*\*\*\*) Belediyesince Yapımı İstenmeyen 10 Adet İş**

**(\*\*\*\*\*) Belediyeye devredilen 4 adet iş**

**2004 Yılı Programından Çıkarılmışlardır.**

**Fiilen biten iş sayısı 64 adettir.**

**= 94 Adet**

**KANALİZASYON SEKTÖRÜNDE 2003 YILINDA BİTİRİLEN İŞLER**

(Milyar TL.)

SIRA NO	BELEDİYE ADI	İLİ	KARAKTERİSTİK	TAHMİNİ MALİYET
1	Hopa(DOKAP)	Artvin	Şebeke	5.466
2	Burhaniye	Balıkesir	Şebeke+Aritma	33.782
3	Horasan(DAP)	Erzurum	Şebeke	9.520
4	Araban(GAP)	Gaziantep	Şebeke	5.574
5	Foça	İzmir	Şebeke	8.719
6	Tekeli	İzmir	Şebeke	1.240
7	Balaban(DAP)	Malatya	Şebeke	1.081
8	Huzurkent	Mersin	Şebeke	8.624
9	Mersin	Mersin	Şebeke	62.798
10	Ardeşen(DOKAP)	Rize	Şebeke	4.109
11	Pazar(DOKAP)	Rize	Şebeke	4.440
12	Erenler(MD)	Sakarya	Şebeke	10.225
13	Serdivan(MD)	Sakarya	Şebeke	7.030
14	Ayvacı(YHP)	Samsun	Şebeke	3.951
15	Sivas	Sivas	Şebeke	46.674
16	Araklı(DOKAP)	Trabzon	Şebeke+Deşarj	7.819
17	Beşikdüzü(DOKAP)	Trabzon	Şebeke	5.341
18	Söğütlü(DOKAP)	Trabzon	Şebeke + Deşarj	3.216
19	Tuncelili(DAP)	Tunceli	Şebeke	3.367
20	Armutlu(MD)	Yalova	Şebeke	8.154
			<b>TOPLAM</b>	<b>241.130</b>

**KANALİZASYON SEKTÖRÜNDE 2003 YILINDA BİTİRİLEN İŞLER  
KALICI KONUTLAR ALTYAPI İNŞAATLARI**

Sıra No.	Proje Adı	İli	Karakteristik	Tahmini Maliyet (Milyar TL.)
1	-Bolu Kalıcı Kon.Altıyapı Prj.	Bolu	İçmesuyu,Kanal,Yağ. Suyu Şb.Yol, Elek., Tel. Hattı, SahaTan.Isıtma	41.375
2	-Bekirpaşa - Gündoğu - Uzunçiftlik - Köseköy-Derince - Körfez Kalıcı Konut. Altyapı Prj.	Kocaeli	İçmesuyu,Kanal,Yağ. Suyu Şb.Yol, Elek., Tel. Hattı, SahaTan.Isıtma	96.700
			<b>TOPLAM</b>	<b>138.075</b>
<b>GENEL TOPLAM</b>				<b>379.205</b>

**KANALİZASYON SEKTÖRÜNDE 2004 YILI PROGRAMINDAN ÇIKARILAN İŞLER**

Sıra No.	Proje Adı	İli	Karakteristik	Tahmini Maliyet (Milyar TL.)
1	Acil Kanal İşleri	Muhtelif		
2	Adapazarı-Merkez (*)	Adapazarı	Şebeke İnş.	
3	Mardin-Merkez (**)	Mardin	Şebeke	
4	Mumcular-Muğla (**)	Muğla	Şebeke	
5	Çobanlar-Afyon (***)	Afyon		
6	Eskil-Aksaray (***)	Aksaray		

Not :

(\*) Adapazarı-Merkez programdaki şebeke inşaatı deprem yatırımı ile birleştirildi.

(\*\*) Tasfiye edildi.

(\*\*\*) 28.07.2003 tarih 2003/5 sayılı Başbakanlık Devlet Planlama Teşkilatı Müsteşarlığı Genelgesi hükümleri gereği

## YAPI İŞLERİ SEKTÖRÜNDE 2003 YILINDA BİTİRİLEN İŞLER

(MİLYAR TL.)

S. NO	İL ADI	BELEDİYE ADI	KARAKTERİSTİĞİ	MALİYETİ
<b>A) TURİZM</b>				
1	ÇANAĞKALE	GÖKÇEADA	OTEL	2.774
<b>B) GIDA</b>				
<b>C) İÇKİ</b>				
<b>D) BELEDİYE HİZMETLERİ</b>				
1	AFYON	DAZKIRI	BEL. BİNASI	527
2	ANKARA	MAMAK	BEL BİNASI	9.520
3	BARTIN	MERKEZ (ZBK)	KOZCAĞIZ AÇIK PAZAR	342
4	DİYARBAKIR	ÇINAR (GAP)	BEL BİNASI	522
5	BİNGÖL	GENÇ (DAP)	BEL. BİN.	334
6	KIRIKKALE	KESKİN	HAL PAZAR. + KAT OTO.	846
7	VAN	MURADIYE (DAP)	ÜNSELİ BEL. BİN.	395
8	TRABZON	AKÇAABAT (DOKAP)	AKÇAABAT BEL. BİN.	854
<b>TOPLAM</b>				<b>16.114</b>

YAPI İŞLERİ SEKTÖRÜ				
II- BELEDİYESİ TARAFINDAN YAPILDIĞINDAN PROGRAMDAN ÇIKARILAN TESİSLER.				
S. NO	İL ADI	BELEDİYE ADI	KARAKTERİSTİĞİ	MALİYETİ
<b>A) TURİZM</b>				
<b>B) GIDA</b>				
<b>C) İÇKİ</b>				
<b>D) BELEDİYE HİZMETLERİ</b>				
1	BİNGÖL	YEDİSU (DAP)	BEL. BİN.	
III- BELEDİYELERİNCE İSTENMEDİĞİNDEN PROGRAMDAN ÇIKARILAN TESİSLER				
S. NO	İL ADI	BELEDİYE ADI	KARAKTERİSTİĞİ	MALİYETİ
<b>A) TURİZM</b>				
<b>B) GIDA</b>				
1	DENİZLİ	SERİNHİSAR	DERİNHİSAR MEZBA. % 50	

C) İÇKİ				
D) BELEDİYE HİZMETLERİ				
2	İĞDIR	KARAKOYUNLU (DAP)	BEL.BİN.	
3	NEVŞEHİR	ÜRGÜP	OTOGAR	
4	AKSARAY	YEŞİLOVA	BEL.BİN.	
IV- 28.07.2003 TARİH 2003/5 SAYILI BAŞBAKANLIK DEVLET PLANLAMA TEŞKİLATI MÜSTEŞARLIĞI GENELGESİ HÜKÜMLERİ GEREĞİ OLMAK ÜZERE 2004 YILI PROGRAMINDAN ÇIKARILAN İŞLER				
S. NO	İL ADI	BELEDİYE ADI	KARAKTERİSTİĞİ	MALİYETİ
A) TURİZM				
B) GIDA				
1	ADYAMAN	BESNİ (GAP)	BESNİ MEZBAHA % 45	
2	ARDAHAN	HANAK (DAP)	HANAK MEZBAHA / 30	
3	DÜZCE	AKÇAKOCA (MD)	AKÇAKOCA MEZBAHA.	
4	İZMİR	MORDOĞAN	MORDOĞAN MEZBAHA.	
5	MANİSA	DEMİRCİ	DEMİRCİ MEZBAHA.	
6	Ş.URFA	SURUÇ (GAP)	SURUÇ MEZBAHA % 55	
7	AFYON	KUSURA	KUSURA SHD % 35	
8	DENİZLİ	ÇAL	HANÇALAR SHD % 35	
9	DENİZLİ	BABADAĞ	BABADAĞ SHD % 35	
10	KARS	MERKEZ (DAP)	KARS SHD % 55	
11	KONYA	ÇAKILLAR	ÇAKILLAR SHD % 35	
12	KONYA	AKŞEHİR	DOĞRUGÖZ SHD % 35	
13	İSPARTA	EĞİRDİR	SHD PAKETLEME TES. % 50	
C) İÇKİ				
D) BELEDİYE HİZMETLERİ				
14	GAZİANTEP	MERKEZ (GAP)	İLLER BANK. BÖL. BİN. VE SOS. TES.	
15	ELAZIĞ	MERKEZ (DAP)	İLLER BANK. BÖL. BİN. VE SOS. TES.	
16	SAMSUN	MERKEZ	İLLER BANK. BÖL. BİN. VE SOS. TES.	
17	ADYAMAN	ÇELİHAN (GAP)	BEL. BİNASI	
18	ANKARA	YEŞİLDERE	YEŞİLDERE BEL. BİN.	
19	ANTALYA	FINİKE	TURUNCOVA BEL. BİN.	
20	AYDIN	BOZDOĞAN	YAZIKENT BEL. BİN.	
21	BAYBURT	MERKEZ (DAP) (DOKAP)	OTOGAR	
22	DÜZCE	MERKEZ (MD)	BOĞAZIÇI BEL. BİN.	
23	İĞDIR	ARALIK (DAP)	BEL. BİN. İKMAL.	

24	KARAMAN	ERMENEK	GÜNEYYURT BEL. BİN.	
25	KÜTAHYA	ŞAPHANE	BEL. BİN.	
26	SİVAS	ZAĞRA	ŞEREFİYE BEL. BİN.	
27	AYDIN	KARPUZLU	BEL. BİN.	
28	BARTIN	MERKEZ (ZBK)	BEL. BİN.	
29	ÇANAkkALE	MERKEZ	İLLER BANK. BAŞ. MÜH. İD. B. EKLERİ	
30	ERZURUM	MERKEZ (DAP)	İLLER BANK. BÖL. BİN. VE EKLERİ	
31	İĞDIR	MERKEZ (DAP)	OTOGAR	
32	KIRŞEHİR	ÇİÇEKDAĞ	BEL. BİN. DÜĞÜN SALONU	
33	MANİSA	AKHİSAR	MECİDİYE DÜĞ. SAL.	
34	SAMSUN	TERME	TERMİNAL	
35	SİVAS	DİVRİĞİ	OTOGAR	
36	TRABZON	AKÇAABAT (DOKAP)	ADACIK BEL. BİN.	
37	YOZGAT	SARAYKENT	BEL. BİN.	
38	BOLU	MERKEZ (MD)	İTFAİYE BİNASI	
39	KOCAELİ	MERKEZ (MD)	DERİNCE BEL. BİN.	
40	KOCAELİ	BEKİRPAŞA (MD)	BEL. BİN.	
41	KOCAELİ	GÖLCÜK (MD)	BEL. BİN.	
42	KOCAELİ	HEREKE (MD)	BEL. BİN.	
43	KOCAELİ	KIZDERBENT (MD)	BEL. BİN.	
44	SAKARYA	ALİFUATPAŞA (MD)	BEL. HİZ. BİN. ÇARŞI	
45	AFYON	ÇAY (DA)	EBER BEL. BİN.	
46	ADANA	KOZAN	BEL. HİZ. BİN.	
47	İĞDIR	MERKEZ (DAP)	BEL. HİZ. BİN.	
48	TUNCELİ	İNŞAAT	TERMİNAL	
49	UŞAK	MERKEZ	BEL. HİZ. BİN.	
50	AFYON	ÇAY	BEL. BİN.	
51	AFYON	IŞIKLAR	BEL. BİN.	
52	AKSARAY	TOPRAKKAYA	BEL. BİN.	
53	AKSARAY	YENİKENT	BEL. BİN.	
54	ANKARA	KARAALİ	BEL. BİN.	
55	ANKARA	KIZILCAHAMAM	HAMAM SIHHİ BANYO OTEL	
56	ANKARA	KUTLUDÜĞÜN	BEL. BİN. İKMAL	
57	ANKARA	KUTLUDÜĞÜN	DÜĞ. SAL.	
58	ANKARA	MERKEZ	İL. BANK. MACUNKÖY HİZ. BİN. EK.	
59	AYDIN	SULTANHİSAR	KATLI PAZARYERİ VE PASAJ	
60	BİNGÖL	SANCAK (DAP)	BEL. BİN.	
61	BURSA	ORHANELİ	OTOPARK SOS. TES.	
62	ÇANKIRI	MERKEZ	OTOGAR	
63	DENİZLİ	BULDAN	BEL. BİN.	
64	EDİRNE	YENİMUHACİR	BEL. BİN.	

65	ERZURUM	YENİKÖY (DAP)	BEL. BİN.	
66	HATAY	DÖRTYOL	K. OTOPARK	
67	HATAY	DÖRTYOL	İŞHANI - OTEL	
68	HATAY	YENİYURT	BEL. BİN.	
69	İÇEL	ESENPINAR	BEL. BİN.	
70	İÇEL	TOROSLAR	ÇARŞI DÜĞ. SAL.	
71	İÇEL	YENİTAŞKENT	BEL. BİN.	
72	İSPARTA	ÇARIKSARAYLAR	BEL. BİN.	
73	KARAMAN	ERMENEK	K. OTOPARK	
74	KARAMAN	ERMENEK	İŞHANI	
75	KIRIKKALE	KESKİN	OTOGAR	
76	KIRŞEHİR	AKÇAKENT	MAHSENLİ BEL. BİN.	
77	KIRŞEHİR	KARGİYENİCE	DÜĞ. SAL.	
78	KIRŞEHİR	KÖSELİ	DÜĞ. SAL.	
79	KONYA	ÇUMRA	BEL. BİN.	
80	KONYA	MERKEZ	İL.BANK.BÖL.BİN.VE EK..	
81	KÜTAHYA	SİMAV	ÇOKKATLI OTOPARK ÇARŞI	
82	KASTAMONU	TOSYA	İŞHANI	
83	MALATYA	KULUNCAK (DAP)	BEL. BİN.	
84	MANİSA	NURİYE	DÜĞ. SAL.	
85	ORDU	MESUDİYE (DOKAP)	OTOGAR	
86	OSMANİYE	KADIRLI	AÇIKPAZAR	
87	OSMANİYE	MERKEZ	AÇIKPAZAR-TOPTANCI HAL	
88	OSMANİYE	MERKEZ	SOS TES. DÜĞ. SAL. YÜZ. HAVUZU	
89	OSMANİYE	MERKEZ	İTF. BİN.	
90	OSMANİYE	MERKEZ	İŞ ATÖLYESİ	
91	OSMANİYE	MERKEZ	BEL. BİN.	
92	OSMANİYE	SUMBAS	BEL. BİN. İKMAL.	
93	SİİRT	PERVARI (GAP)	SIHHİ BANYO	
94	TRABZON	BEŞİKDÜZÜ (DOKAP)	OTOGAR	
95	YOZGAT	AKDAĞMADENİ	BEL.BİN.	

**V- PROGRAMDAN ÇIKARILAN TESİS HARİCİ PROJELER**

S. NO	İL ADI	BELEDİYE ADI	KARAKTERİSTİĞİ	MALİYETİ
96	MUHTELİF	İNŞAAT	Bel. Başka Yarım Kalan işler	
97	MUHTELİF	Çeşitli Memba Suyu Şiş.	Etüd	
98	MUHTELİF	Noksan Kalan İşl.Tamamlanması	İnş.	





**GRAFİKLER**